

MINISTERIO DE MEDIO AMBIENTE	DIRECCION GENERAL DE OBRAS HIDRAULICAS Y CALIDAD DE LAS AGUAS
	SERVICIO : Q 2917001 F
	Confederación Hidrográfica del Sur de España

CLAVE : 06,419,128 / 3711

TIPO : INFORME	REF. CRONOLOGICA : 04/97
--------------------------	------------------------------------

CLASE : DAÑOS POR AVENIDAS EXTRAORDINARIAS
TITULO BASICO : ACONDICIONAMIENTO DEL RIO GUADALMEDINA PARA DESAGÜE DE LA PRESA DE EL LIMONERO (MALAGA)

PROVINCIA : MALAGA	CLAVE : 29
TERMINO MUNICIPAL : MALAGA	CLAVE : 29001
RIO : GUADALMEDINA	CLAVE : 19

PRESUPUESTO TOTAL : 31,760,160 PTS.
AUTOR: D. JOSE IGNACIO PEREZ RUIZ

A - I N F O R M E

I N F O R M E

1 - ANTECEDENTES

La Empresa AGROMAN, S.A., adjudicataria de las obras "PROYECTO DE CONSTRUCCION DEL ENCAUZAMIENTO DEL RIO GUADALMEDINA PARA DESAGÜE DE LA PRESA DE EL LIMONERO (MALAGA)", presentó, en cumplimiento del Artículo 133 del Reglamento General de Contratos del Estado, un escrito en esta Confederación en el que informaba de los daños producidos en estas obras, a consecuencia de las precipitaciones excepcionales acaecidas, sobre todo, durante los meses de Diciembre de 1996 y Enero de 1997 y solicitaba la indemnización correspondiente.

Las mencionadas obras fueron adjudicadas definitivamente el día 1 de Diciembre de 1994, tras haberse aprobado definitivamente el Proyecto por O.M. de 27 de Septiembre de 1994. Con la misma fecha, 1 de Diciembre de 1994, se autoriza la celebración del Contrato, firmándose el mismo el día 15 de Diciembre de 1994. La firma del Acta de Comprobación de Replanteo se lleva a cabo el día 10 de Enero de 1995, marcando el comienzo de las obras, que se están ejecutando de acuerdo con los plazos previstos.

El proyecto consiste en el encauzamiento del Río Guadalmedina, desde el Puente de Armiñán a la Presa de El Limonero, mediante muros de hormigón armado en las márgenes, cadenas-azudes para definir la rasante hidráulica y protecciones de escollera que fijen el cauce y así evitar erosiones que pudieran afectar a las cimentaciones de las estructuras de hormigón.

.../...

.../...

Los trabajos se estaban realizando, de acuerdo al Artículo 132 del Reglamento General de Contratación del Estado, y en especial, por lo que se refiere al punto 5, con las precauciones y medidas necesarias para evitar, siempre en estricto cumplimiento del contrato, daños por eventos normales de la naturaleza y que habrían sido suficientes, caso del invierno anterior y de los primeros momentos de éste, pero que finalmente se mostraron ineficaces ante la magnitud de las precipitaciones que provocaron avenidas de gran intensidad en los arroyos y frecuentes desembalses en la presa de El Limonero. Estos casos extraordinarios se encuentran tipificados como de fuerza mayor en el Artículo 144, apartado 2 b) en la nueva Ley para la Contratación de las Administraciones Públicas.

2 - DESARROLLO DE LOS ACONTECIMIENTOS

Antes de las primeras lluvias, al igual que en la anterior campaña, se procede a las operaciones de encauzamiento de las aguas que permitan alejarlas de las zonas que puedan ser más vulnerables por hallarse en fase de construcción. Se disponen, también, protecciones de escollera que eviten las erosiones consecuencia de las avenidas.

La distribución e intensidad de las precipitaciones, así como la frecuencia de los desembalses de la Presa, fueron tales que sobrepasaron todas las previsiones, no pudiendo evitar los daños que se produjeron como consecuencia de la excepcionalidad del evento acaecido. Fueron especialmente intensas las precipitaciones de los días 17, 18, 19, 20, 21, 22 y 24 de Diciembre de 1996 y de los días 2, 3, 6 y 23 de Enero de 1997, siendo necesario, a causa de ello, desembalsar los días 21, 23 y 29 de Diciembre de 1996, los días 2, 3, 4, 8, 18 y 23 de Enero de 1997 y el día 24 de Febrero de 1997, un total de 37,3 millones de m3.

Por ser una obra lineal, las zonas afectadas se localizan a lo largo de todo el encauzamiento.

.../...

.../...

La evaluación de los daños no ha sido posible hasta el cese total de los desembalses.

Los daños producidos se refieren, fundamentalmente, a los siguientes conceptos:

- Excavación y retirada de acarreos.
- Relleno de las zonas erosionadas.
- Reposición y reconstrucción de la escollera descalzada.

3 - IMPORTE DE LOS DAÑOS

Realizado un detallado recorrido de las obras con la toma de datos necesarios, y dado un estricto cumplimiento a las cláusulas establecidas en el Artículo 144.2 b) de la vigente Ley de Contratos de las Administraciones Públicas, así como a lo estipulado en los Artículos 132.5 y 133 del vigente Reglamento General de Contratación del Estado, el Ingeniero Director de las Obras que suscribe, ha procedido a la realización de la valoración que se indica a continuación, en los distintos apartados del presente Informe. A las mediciones obtenidas, en base a los datos de campo, se les han aplicado los precios del Proyecto vigente actualizados a la fecha, a través del oportuno índice de revisión, según se desprende, entre otros, del dictamen del Consejo de Estado nº 48.304 del 14 de Noviembre de 1985, recogido en el dictamen del Consejo de Obras Públicas nº 4.889. De dicha forma, se obtiene el presupuesto de ejecución material revisado, que asciende a la cantidad de 24.229.601.- Pts., la cual se incrementa en un 17% correspondiente a gastos generales y se minorra en el 4% de la Tasa 17.06 de Dirección e Inspección de Obra, añadiendo, finalmente, el tipo de I.V.A. vigente en el momento de este Informe, que en este caso es el 16%, se llega a un importe líquido a abonar al Contratista de 31.760.160.- Pts.

4 - DOCUMENTOS DE QUE CONSTA ESTE INFORME

A - INFORME

B - ACTA DE COMPROBACION DE DAÑOS

C - ANEJOS

ANEJO Nº 1 - Datos de lluvias

ANEJO Nº 2 - Informaciones y reportajes de prensa

ANEJO Nº 3 - Documento fotográfico

ANEJO Nº 4 - Instancia de la Contrata

ANEJO Nº 5 - Mediciones

ANEJO Nº 6 - Presupuestos parciales

D - PRESUPUESTO GENERAL

5 - CONCLUSIONES

A la vista de todas las consideraciones anteriores, el Ingeniero que suscribe concluye que:

- 1) En la obra de "PROYECTO DE CONSTRUCCION DEL ENCAUZAMIENTO DEL RIO GUADALMEDINA PARA DESAGÜE DE LA PRESA DE EL LIMONERO (MALAGA)", se produjeron, con motivo del temporal acaecido en los meses de Diciembre de 1996 y Enero de 1997, daños atribuibles a los casos de fuerza mayor previstos en la nueva Ley de Contratos de las Administraciones Públicas, en su Artículo 144.2 b) y en el Reglamento General de Contratación del Estado en su Artículo 132.5.

- 2) El importe de estos daños asciende a TREINTA Y UN MILLONES SETECIENTAS SESENTA MIL CIENTO SESENTA (31.760.160.- Pts.).

- 3) Procede la indemnización de esta cantidad a la Empresa Adjudicataria de las obras, "AGROMAN, S.A.".

EL INGENIERO DIRECTOR DE LAS OBRAS,

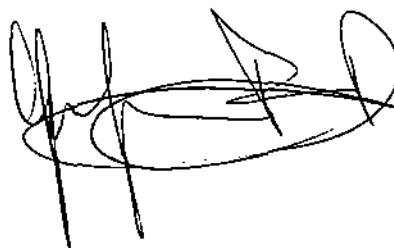
A handwritten signature in black ink, consisting of several loops and a long horizontal stroke, positioned below the text 'EL INGENIERO DIRECTOR DE LAS OBRAS,'.

Fdo.: José Ignacio Pérez Ruiz.

**B - ACTA DE COMPROBACION
DE DAÑOS**

**ACTA DE COMPROBACION DE DAÑOS EN
LAS OBRAS DE ENCAUZAMIENTO DEL
RIO GUADALMEDINA PARA DESAGÜE DE
LA PRESA DE EL LIMONERO (MALAGA)**

Reunidos en el lugar de las obras el día 19 de Febrero de 1997, D. JOSE IGNACIO PEREZ RUIZ, Ingeniero de Caminos, Canales y Puertos, D. FRANCISCO RUIZ GOMEZ, Ingeniero Técnico de O.P., ambos afectos a la Confederación Hidrográfica del Sur de España como Dirección de las obras de epígrafe, y D. JUAN IGNACIO ABAD PUERTAS, en nombre y representación de AGROMAN, Empresa Constructora, S.A., adjudicataria de las obras, proceden, en virtud de la reclamación formulada por el Contratista el 28 de Enero de 1997, a la comprobación de los daños ocasionados por los temporales ocurridos en los meses de Diciembre de 1996 y Enero de 1997.

Los reunidos, con sus correspondientes equipos, proceden in situ a la evaluación de los distintos conceptos que se indican:

- Excavaciones
- Rellenos
- Protecciones de escollera

En prueba de conformidad y de acuerdo con el Artículo 133 del Reglamento General de Contratación del Estado, firman la presente Acta en el lugar y fecha indicados.

**EL INGENIERO DIRECTOR
DE LAS OBRAS,**

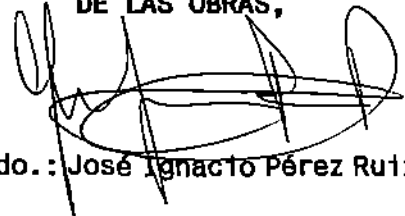

Fdo.: José Ignacio Pérez Ruiz

EL INGENIERO TECNICO DE O.P.



Fdo.: Francisco Ruiz Gómez

**CONFORME:
EL CONTRATISTA,**



Fdo.: Juan Ignacio Abad Puertas

PODER DE:

D. JUAN IGNACIO ABAD PUERTAS

JOSE VILLAESCUSA SANZ
NOTARIO

COMANDANTE ZORITA, 4 - 28020 MADRID - FAX 554 49 47

TELEFONOS 553 83 03 - 553 93 01 - 553 89 70



APODERAMIENTO OTORGADO POR LA MERCANTIL

"AGROMAN, EMPRESA CONSTRUCTORA, S.A."

NUMERO SEIS MIL SEISCIENTOS VEINTE.-

EN MADRID a once de Octubre de mil nove---
cientos noventa y seis.-----

Ante mí, JOSE VILLAESCUSA SANZ, Notario
del Ilustre Colegio de esta capital, con re-
sidencia en la misma, comparece: -----

DON FERNANDO CALBACHO LOSADA, nacida el 10
de mayo de 1.961, casado, Abogado y vecino de
Madrid, en Nuria, 80. Titular del D.N.I. nú-
mero 50.309.536. -----

Interviene en representación de la compa-
ñía mercantil española denominada "AGROMAN,
EMPRESA CONSTRUCTORA, SOCIEDAD ANONIMA", con
Cif. número A-28019206, domiciliada en Ma-
drid, Avenida del Partenón, 4, Campo de las
Naciones, constituída por escritura de 8 de
julio de 1.929 ante el Notario que fué de Ma-
drid, don Jesús Coronas. Sus estatutos se

adaptaron a los preceptos de la Ley 17 de julio de 1.951 mediante escritura de 10 de junio de 1.954 ante el Notario de esta capital don Luis Hernández González. Y fueron nuevamente adaptados a la legislación vigente mediante escritura autorizada el 31 de julio de 1.990 por el Notario de Madrid, don Angel Pérez Fernández, número 2.623 de su protocolo.-----

Inscrita en el Mercantil de Madrid en el folio 1, tomo 435, hoja número M-8385, inscripción 1595.-----

El señor compareciente hace uso del poder conferido a su favor mediante escritura autorizada el 4 de Octubre de 1.995 por el Notario de Madrid Don Antonio Francés y de Mateo, número 6.670 de protocolo, que causó la inscripción 2205 de la reseñada hoja en el Mercantil citado.-----

Tengo a la vista copia inscrita del aludido poder y de ella transcribo las siguientes facultades conferidas, entre otras, al señor compareciente:-----

"A) Representar a la sociedad en todos los

derechos y obligaciones en cuanto afecte a presentación de proposiciones para subastas, concursos públicos o privados, concursos-subastas, destajos, administración simple o interesada ante los Organismos Estatales, paraestatales y oficiales en general, e igualmente para que pueda contratar en las condiciones y precios que libremente fije la ejecución de trabajos y obras comprendidos en el objeto social de esta Empresa, lo mismo si se trata con la Administración Pública del Estado, Comunidad Autónoma, Provincia o Municipio, con los Organismos autónomos de la Administración del Estado, autonómica o de la Local, Organismos particulares y oficiales, que con cualquier persona natural o jurídica, de carácter particular, etc., y en general cualquier proposición que verbalmente o por escrito realizara, entregando donde corresponda las plicas pertinentes. Formular en estas li-

citaciones, en nombre y representación de la Sociedad, cualquier reclamación o aclaración que estime conveniente o causar las protestas que fueran del caso como previas a la interposición de cualquier clase de recursos administrativos, contencioso-administrativos, económico-administrativos y demás que interesen a la Sociedad mandante. "Pujar a la llana" cuando lo estime necesario por existir proposiciones iguales en cualquier tipo de licitaciones, estableciendo libremente la cuantía de tales pujas con un límite máximo total del diez por ciento de la oferta que se hubiese presentado. Cobrar el importe de las liquidaciones de las obras, extendiendo los correspondientes recibos; presentar proyectos o modificaciones relacionados con las mencionadas obras; dar su aceptación a las que fueran objeto de convenio, incluso por gestión directa, y en las condiciones y precios que libremente fije, pudiendo a tal efecto firmar todos los documentos públicos o privados que fueran necesarios, incluso los relacionados con contratos de trabajo o de destajo. Acep-

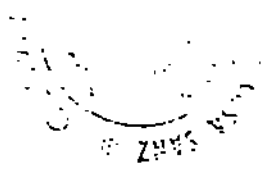

tar o no las certificaciones expedidas por la Administración para la extensión de los oportunos libramientos de pago; redactar las certificaciones o liquidaciones que corresponda hacerlo a la Contrata; aceptar o no los precios contradictorios que se propongan; aprobar, oponerse o formular reparos en cualquier revisión de precios que se tramite para las obras; acudir y suscribir las actas de recepción provisional y definitiva y para cuantas gestiones sea preciso con relación a las mismas, practicándolas con la mayor amplitud de facultades y suscribiendo y formalizando cuantos documentos públicos y privados sean precisos a los indicados fines; firmar contratos y escrituras públicas de cesiones de obras y servicios, bien como cedente o como cesionario; así como cualesquiera otros documentos públicos o privados que sean necesarios o sean complemento o consecuencia de

dichos contratos o escrituras públicas; adquirir o comprar para la Sociedad y vender de la Sociedad a terceros materiales, maquinaria, vehículos, accesorios, etc., que el negocio requiera para su mejor desenvolvimiento; contratar cualquier tipo de instalaciones, servicios y suministros, así como subcontratar obras, instalaciones, servicios y suministros.-----

.....

C) Para que, libremente también y en las condiciones que a su arbitrio fijen, puedan concertar con otras personas o asociados, personas naturales o jurídicas, las normas, derechos, obligaciones y condiciones en general, así como los Convenios de colaboración para poder acudir conjuntamente con responsabilidades mancomunadas o solidarias, utilizando para ello cualesquiera formas asociativas admitidas en derecho, incluso la de Uniones y Agrupaciones Temporales de Empresas reguladas en la Ley 18/1982, o definitivas a cuantas subastas, concursos, concursos-subastas, adjudicaciones o contrataciones di-

rectas, concursos restringidos concursos privados, destajos, administración simple o interesada de obras, suministros, servicios y montajes puedan celebrarse con la Administración Pública del Estado, Provincia o Municipio, con los Organos del Gobierno de las Comunidades Autónomas, con los Organismos Autónomos de la Administración del Estado o de la Local o de Comunidades Autónomas, con organismos particulares y oficiales, o con cualquier persona natural o jurídica de carácter particular, etc., presentando al efecto las ofertas o proposiciones que estimen convenientes y en general cualquier proposición y oferta que verbalmente o por escrito realizaran; contratar mediante documento público o privado o verbalmente, las que, así licitadas, pudieran serle adjudicadas definitivamente, y al efecto, formalizar, constituir, liquidar, disolver o modificar cualquier tipo

de Asociación o Unión de Empresas, definitivas o temporales, que a tenor de concurrencia solidaria a licitaciones públicas o privadas fuera necesario crear; cobrar el importe de las certificaciones y libramientos que se extiendan a favor de la Sociedad o de las Uniones de Empresas, Colaboraciones y Agrupaciones Temporales, mancomunada o solidariamente de las que forme parte, por razón de obras, servicios, suministros o montajes ejecutados; nombramiento de Gerente o representantes en Agrupaciones Temporales de Empresas, así como miembros de la Sociedad mandante en el Comité de Gerencia que se cree, designando asimismo los Jefes de Obra, Administradores y cualesquiera personas o cargos que para el funcionamiento de tales Agrupaciones fuere menester, fijándoles sus atribuciones; abrir, seguir y cancelar cuentas corrientes de todas clases a nombre de la Agrupación Temporal en todos los Bancos, incluso en el Banco de España y sus Sucursales o en cualquiera entidades de crédito, disponiendo de los fondos de dichas cuentas con la mayor amplitud y liber-



tad, firmando talones o cheques, ordenando transferencias, aceptando letras domiciliadas con pago en dichos Bancos y cuentas, solicitando talonarios y saldos de las mismas; designar, nombrar y autorizar a los empleados de la Sociedad mandante y a aquellos de las Sociedades miembros, facultándoles para la disposición de los fondos de tales cuentas; librar, aceptar, cobrar, endosar, descontar, garantizar y negociar letras de cambio, pagarés, cartas-órdenes, cheques y otros efectos de giro y de comercio; fijar las condiciones de los endosos y descuentos de los resguardos de los efectos de comercio, así como los mandatos y órdenes de pago sobre el Tesoro y Cajas de Depósito, todo ello, en relación con la participación de la Sociedad mandante como empresa miembro en las citadas Asociaciones, Uniones o Agrupaciones Temporales o definitivas.-----

.....

M) Para que, en nombre de la Sociedad pueda adquirir y vender títulos mobiliarios, así como concertar cualquier operación comercial en relación con éstos, firmando cuantos documentos públicos o privados sean precisos a los indicados fines; suscribir contratos de servicios y suministros de agua, gas, electricidad, instalación de centralillas telefónicas o aparatos de teléfono u otras instalaciones provisionales o definitivas, en cualquiera de las dependencias u obras de la Sociedad, que estimen necesarios o convenientes, constituyendo las fianzas que fueran exigibles en tales contratos, recuperando las mismas a la cancelación, extinción o resolución de dichos contratos, representando a la Sociedad en cualquier circunstancia en cuantas incidencias, trámites, gestiones y sus derivaciones, pudieran surgir, así como cancelar, extinguir y resolver los mencionados contratos; arrendar naves, almacenes, terrenos, pisos, locales, canteras, explotaciones agrícolas y forestales, etc., para uso o des-

tino conforme al objeto social.-----

.....

Q) Representar a la Sociedad ante las Oficinas y Delegaciones de la Hacienda Pública, del Estado, Comunidad autónoma, Provincia o Municipio, con el fin de practicar cuantas diligencias sean necesarias o convenientes para la liquidación de toda clase de impuestos, arbitrios, contribuciones, subsidios, tasas, solicitud de desgravaciones, etc., pudiendo a tal fin, actuar en la forma más conveniente para los intereses de la Entidad poderdante, efectuar las reclamaciones y recursos que estimen oportunas, incluso iniciando y siguiendo por todos sus trámites las económico-administrativas y contencioso-administrativas que procedan y recurriendo contra los fallos que se dicten con facultad para poder cobrar cualquier suma que a la entidad poderdante le corresponda, como conse-

cuencia de dichos recursos, reclamaciones o expedientes de devolución que también podrán tramitar por cualquier motivo o causa, pudiendo, asimismo, renunciar o desistir de los recursos administrativos, económico-administrativos o contencioso, en su caso, interpuestos, en cualquier estado del procedimiento en que se hallen".-----

Lo relacionado es cierto y lo transcrito concuerda fielmente con el documento invocado, a que me remito, sin que en lo omitido haya nada que modifique, altere, contradiga o restrinja la parte copiada; asegurando el compareciente que está vigente el poder que utiliza y que no ha variado la capacidad jurídica de su representada.-----

Tiene, a mi juicio, según interviene, la capacidad legal necesaria para formalizar la presente escritura de otorgamiento de poderes, a cuyo efecto,-----

----- O T O R G A -----

Que confiere poder tan amplio como en Derecho se requiera y sea necesario a favor de:

D. NICOLAS STEEGMANN LOPEZ-DORIGA, espa-



ñol, casado, nacido el 16 de Agosto de 1.957, con domicilio en Madrid, calle López Puigcerver nº. 24, con D.N.I. nº. 50.800.416-V.-----

D. MAURICIO FERNANDEZ DE CLERCK, español, casado, nacido el 21 de Octubre de 1.951, con domicilio en Los Molinos (Madrid), calle San Pascual nº. 3, con D.N.I. nº. 1.475.866-W.---

D. JUAN IGNACIO ABAD PUERTAS, español, casado, nacido el 22 de Julio de 1.946, con domicilio en Granada, calle Sos del Rey Católico nº. 12, con D.N.I. nº. 27.183.059-A.-----

D. IGNACIO GUARDIA ALONSO, español, casado, nacido el 11 de Octubre de 1.956, con domicilio en Alella (Barcelona), calle Telia nº. 30, con D.N.I. nº. 46.109.737-G.-----

D. JOSE MARIA PASCUAL LARRAGOITI, español, casado, nacido el 24 de Octubre de 1.950, con domicilio en Bilbao, calle Ercilla nº. 24, con D.N.I. nº. 14.883.892-V.-----

D. JUAN RAMON ESTEVE BERNABEU, español.

casado, nacido el 11 de Marzo de 1.947, veci-
no de Madrid, calle Raimundo Fernández Villa-
verde nº. 26, con D.N.I. nº. 21.347.322-X.---

D. MIGUEL ANGEL DIAZ VELASCO, español, ca-
sado, nacido el 10 de Septiembre de 1.947,
con domicilio en Madrid, calle Corregidor
Diego de Valderrabanos nº. 21, con D.N.I. nº.
51.436.217-Y.-----

D. JOSE LUIS ECHAVE GOMEZ, español, casa-
do, nacido el 18 de Enero de 1.950, con domi-
cilio en Madrid, calle Quesada nº. 7, con
D.N.I. nº. 1.369.401-G.-----

D. JOSE LUIS LUCIA PURAS, español, casado,
nacido el 18 de Abril de 1.961, con domicilio
en Pozuelo de Alarcón (Madrid), Avenida Euro-
pa nº. 23, con D.N.I. nº. 3.436.739-X.-----

DOÑA SOCORRO FERNANDEZ LARREA, española,
casada, nacida el 7 de Abril de 1.965, con
domicilio en Toledo, calle Luxemburgo nº. 3,
con D.N.I. nº. 30.512.031-R.-----

D. LUIS MIGUEL TORRES FERNANDEZ, español,
casado, nacido el 8 de Mayo de 1.951, con do-
micilio en Boadilla del Monte (Madrid), Urba-
nización Monte Lomas nº. 1, calle Isla de la

Toja nº. 115, con D.N.I. nº. 1.624.351-E.-----

D. DOMINGO-RICARDO MARTIN CARCASONA, español, casado, nacido el 27 de Julio de 1.951, con domicilio en Puerto, de la Cruz (Santa Cruz de Tenerife), calle Casa Azul nº. 16, con D.N.I. nº. 41.987.935-A.-----

D. RICARDO-JOSE OCAÑA MARTIN, español, casado, nacido el 30 de Diciembre de 1.943, con domicilio en Granada, calle Almenillas nº. 16, con D.N.I. nº. 75.461.123-D.-----

D. ANTONIO DE SANTIAGO PERALS, español, soltero, nacido el 31 de Julio de 1.967, con domicilio en Madrid, calle Juan Hurtado de Mendoza nº. 14, Madrid, con D.N.I. nº. 7.216.411-T.-----

D. LUIS-ALBERTO PARIS CESTER, español, casado, nacido el 4 de Marzo de 1.958, con domicilio en Zaragoza, Via Universitas nº. 13, con D.N.I. nº. 17.144.701-H.-----

D. JAVIER TORRONTEGUI OLAZAR, español, ca-

sado, nacido el 28 de Marzo de 1.959, con domicilio en Guecho (Vizcaya), calle Artecalle nº. 3, con D.N.I. nº. 13.293.027-Q.-----

D. MIGUEL SERRANO VARGAS, español, casado, nacido el 6 de Julio de 1.939, con domicilio en La Coruña, Plaza Palloza nº. 2, con D.N.I. nº. 4.064.659-F.-----

D. JUAN JOSE SANCHEZ ALVAREZ, español, casado, nacido el 30 de Septiembre de 1.956, con domicilio en Oviedo, calle Muñoz Degrain nº. 13, con D.N.I. nº. 10.572.426-Q.-----

D. JOSE FRANCISCO REGO MARTINEZ, español, casado, nacido el 14 de Noviembre de 1.950, con domicilio en Valladolid, Paseo Isabel la Católica nº. 22, con D.N.I. nº. 71.854.825-L.

D. ANGEL MORAL CALVO, español, casado, nacido el 29 de Agosto de 1.945, con domicilio en Valladolid, Paseo Isabel la Católica nº. 27, con D.N.I. nº. 12.163.100-X.-----

D. SANTIAGO GARCIA-POVEDA FERNANDEZ, español, casado, nacido el 20 de Mayo de 1.954, con domicilio en La Coruña, calle Juan Flores nº. 58, con D.N.I. nº. 32.413.197-X.-----

D. ANGEL ARAQUE SANZ, español, casado, na-

REGISTRO



cido el 18 de Abril de 1.946, con domicilio en La Coruña, calle Alfredo Vicenti nº. 2, con D.N.I. nº. 12.167.219-N.-----

D. FELIX RODRIGUEZ HUIDOBRO, español, casado, nacido el 21 de Diciembre de 1.951, con domicilio en Almería, Edificio Fuentes nº. 7, con D.N.I. nº. 13.053.789-R.-----

D. JUAN DOMENECH GREGORI, español, casado, nacido el 15 de Mayo de 1.958, con domicilio en Barcelona, calle Sacedón nº. 9, con D.N.I. nº. 37.697.194-X.-----

D. MIGUEL GARCIA HERVAS, español, casado, nacido el 18 de Agosto de 1.954, con domicilio en Barcelona, calle Conca de Tremp nº. 61, con D.N.I. nº. 25.925.814-F.-----

D. MANUEL MIÑES MUÑOZ, español, casado, nacido el 22 de Junio de 1.941, con domicilio en Valencia, calle San Vicente nº. 130, con D.N.I. nº. 19.370.922-T.-----

D. EMILIO JOSE MESEGUER GARCIA, español,

casado, nacido el 21 de Febrero de 1.963, con domicilio en Archena (Murcia), Prolongación Colonia Pilar nº. 7, con D.N.I. nº. 77.502.812-B.-----

D. JUAN MANUEL PEREZ MARINE, español, casado, nacido el 7 de Junio de 1.956, con domicilio en Toledo, Avenida Europa nº. 1, con D.N.I. nº. 50.798.469-W.-----

D. PEDRO GUINDA ARRAZOLA, español, soltero, nacido el 21 de Abril de 1.943, con domicilio en Valencia, Avenida Puerto nº.1, con D.N.I. nº. 50.134.231-G.-----

D. JOSE MARIA GARCIA TELLO, español, casado, nacido el 5 de Febrero de 1.954, con domicilio en Valencia, calle Albacete nº. 15, con D.N.I. nº. 22.655.295-L.-----

D. GERARDO PASCUAL MARTIN, español, casado, nacido el 14 de Marzo de 1.943, con domicilio en Alicante, Avenida Oscar Esplá nº, 32, con D.N.I. nº. 219.775-X. -----

Para que puedan ejercitar cada uno de ellos por si sólo, en nombre y representación de AGROMAN EMPRESA CONSTRUCTORA, S.A. y dentro del ámbito de todo el territorio nacio-

nal, las siguientes facultades:-----

A) Representar a la sociedad en todos los derechos y obligaciones en cuanto afecte a presentación de proposiciones para subastas, concursos públicos o privados, concursos-subastas, destajos, administración simple o interesada ante los Organismos Estatales, paraestatales y oficiales en general, e igualmente para que pueda contratar en las condiciones y precios que libremente fije la ejecución de trabajos y obras comprendidos en el objeto social de esta Empresa, lo mismo si se trata con la Administración Pública del Estado, Comunidad Autónoma, Provincia o Municipio, con los Organismos autónomos de la Administración del Estado, autonómica o de la Local, Organismos particulares y oficiales, que con cualquier persona natural o jurídica, de carácter particular, etc., y en general cualquier proposición que verbalmente o por es-

crita realizara, entregando donde corresponda las plicas pertinentes. Formular en estas licitaciones, en nombre y representación de la Sociedad, cualquier reclamación o aclaración que estime conveniente o causar las protestas que fueran del caso como previas a la interposición de cualquier clase de recursos administrativos, contencioso-administrativos, económico-administrativos y demás que interesen a la Sociedad mandante. "Pujar a la llana" cuando lo estime necesario por existir proposiciones iguales en cualquier tipo de licitaciones, estableciendo libremente la cuantía de tales pujas con un límite máximo total del diez por ciento de la oferta que se hubiese presentado. Cobrar el importe de las liquidaciones de las obras, extendiendo los correspondientes recibos; presentar proyectos o modificaciones relacionados con las mencionadas obras; dar su aceptación a las que fueran objeto de convenio, incluso por gestión directa, y en las condiciones y precios que libremente fije, pudiendo a tal efecto firmar todos los documentos públicos o privados que

OB3540506



fueran necesarios, incluso los relacionados con contratos de trabajo o de destajo. Aceptar o no las certificaciones expedidas por la Administración para la extensión de los oportunos libramientos de pago; redactar las certificaciones o liquidaciones que corresponda hacerlo a la Contrata; aceptar o no los precios contradictorios que se propongan; aprobar, oponerse o formular reparos en cualquier revisión de precios que se tramite para las obras; acudir y suscribir las actas de recepción provisional y definitiva y para cuantas gestiones sea preciso con relación a las mismas, practicándolas con la mayor amplitud de facultades y suscribiendo y formalizando cuantos documentos públicos y privados sean precisos a los indicados fines; firmar contratos y escrituras públicas de cesiones de obras y servicios, bien como cedente o como cesionario; así como cualesquiera otros docu-

mentos públicos o privados que sean necesarios o sean complemento o consecuencia de dichos contratos o escrituras públicas; adquirir o comprar para la Sociedad y vender de la Sociedad a terceros materiales, maquinaria, vehículos, accesorios, etc., que el negocio requiera para su mejor desenvolvimiento; contratar cualquier tipo de instalaciones, servicios y suministros, así como subcontratar obras, instalaciones, servicios y suministros.-----

B) Para que, libremente también y en las condiciones que a su arbitrio fijen, puedan concertar con otras personas o asociados, personas naturales o jurídicas, las normas, derechos, obligaciones y condiciones en general, así como los Convenios de colaboración para poder acudir conjuntamente con responsabilidades mancomunadas o solidarias, utilizando para ello cualesquiera formas asociativas admitidas en derecho, incluso la de Uniones y Agrupaciones Temporales de Empresas reguladas en la Ley 18/1982, o definitivas a cuantas subastas, concursos, concursos-

subastas, adjudicaciones o contrataciones directas, concursos restringidos concursos privados, destajos, administración simple o interesada de obras, suministros, servicios y montajes puedan celebrarse con la Administración Pública del Estado, Provincia o Municipio, con los Organos del Gobierno de las Comunidades Autónomas, con los Organismos Autónomos de la Administración del Estado o de la Local o de Comunidades Autónomas, con organismos particulares y oficiales, o con cualquier persona natural o jurídica de carácter particular, etc., presentando al efecto las ofertas o proposiciones que estimen convenientes y en general cualquier proposición y oferta que verbalmente o por escrito realizaran; contratar mediante documento público o privado o verbalmente, las que, así licitadas, pudieran serle adjudicadas definitivamente, y al efecto, formalizar, constituir,

liquidar, disolver o modificar cualquier tipo de Asociación o Unión de Empresas, definitivas o temporales, que a tenor de concurrencia solidaria a licitaciones públicas o privadas fuera necesario crear; cobrar el importe de las certificaciones y libramientos que se extiendan a favor de la Sociedad o de las Uniones de Empresas, Colaboraciones y Agrupaciones Temporales, mancomunada o solidariamente de las que forme parte, por razón de obras, servicios, suministros o montajes ejecutados; nombramiento de Gerente o representantes en Agrupaciones Temporales de Empresas, así como miembros de la Sociedad mandante en el Comité de Gerencia que se cree, designando asimismo los Jefes de Obra, Administradores y cualesquiera personas o cargos que para el funcionamiento de tales Agrupaciones fuere menester, fijándoles sus atribuciones; abrir, seguir y cancelar cuentas corrientes de todas clases a nombre de la Agrupación Temporal en todos los Bancos, incluso en el Banco de España y sus Sucursales o en cualquiera entidades de crédito, disponiendo de los fondos de

OB3540567



dichas cuentas con la mayor amplitud y libertad, firmando talones o cheques, ordenando transferencias, aceptando letras domiciliadas con pago en dichos Bancos y cuentas, solicitando talonarios y saldos de las mismas; designar, nombrar y autorizar a los empleados de la Sociedad mandante y a aquellos de las Sociedades miembros, facultándoles para la disposición de los fondos de tales cuentas; librar, aceptar, cobrar, endosar, descontar, garantizar y negociar letras de cambio, pagarés, cartas-órdenes, cheques y otros efectos de giro y de comercio; fijar las condiciones de los endosos y descuentos de los resguardos de los efectos de comercio, así como los mandatos y órdenes de pago sobre el Tesoro y Cajas de Depósito, todo ello, en relación con la participación de la Sociedad mandante como empresa miembro en las citadas Asociaciones, Uniones o Agrupaciones Tempora-

les o definitivas.-----

C) Para que, en nombre de la Sociedad pueda suscribir contratos de servicios y suministros de agua, gas, electricidad, instalación de centralillas telefónicas o aparatos de teléfono u otras instalaciones provisionales o definitivas, en cualquiera de las dependencias u obras de la Sociedad, que estimen necesarios o convenientes, constituyendo las fianzas que fueran exigibles en tales contratos, recuperando las mismas a la cancelación, extinción o resolución de dichos contratos, representando a la Sociedad en cualquier circunstancia en cuantas incidencias, trámites, gestiones y sus derivaciones, pudieran surgir, así como cancelar, extinguir y resolver los mencionados contratos; arrendar naves, almacenes, terrenos, pisos, locales, canteras, explotaciones agrícolas y forestales, etc., para uso o destino conforme al objeto social.-----

D) Para que puedan efectuar las reclamaciones y recursos que estimen oportunos, incluso iniciando y siguiendo por todos sus

trámites las económico-administrativas y contencioso-administrativas que procedan y recurriendo contra los fallos que se dicten con facultad para poder cobrar cualquier suma que a la entidad poderdante le corresponda, como consecuencia de dichos recursos, reclamaciones o expedientes de devolución que también podrán tramitar por cualquier motivo o causa, pudiendo, asimismo, renunciar o desistirse de los recursos administrativos, económico-administrativos o contencioso, en su caso, interpuestos, en cualquier estado del procedimiento en que se hallen.-----

Aplicación Arancel, Disposición Adicional 3ª. Ley 8/89. Este documento devenga honorarios sin base cuantitativa. -----

Así lo otorga el señor compareciente, quien, cumplidos los requisitos de lectura de esta escritura, de conformidad con lo dispuesto en el párrafo primero del artículo

ciento noventa y tres del Reglamento Notarial, le presta su consentimiento y la firma conmigo, el Notario, que doy fe de conocer al señor compareciente y del total contenido de este instrumento público, que queda extendido sobre catorce folios exclusivos para documentos notariales, serie LX, números 1.447.387, sus doce siguientes en orden y el del presente.-----

Está la firma del señor compareciente y del Notario autorizante. Signado, rubricados y sellado. -----

A large, diagonal scribble or signature mark, possibly a stylized signature or a large 'X', crossing the lower half of the page from the bottom left towards the top right.

0B3540273

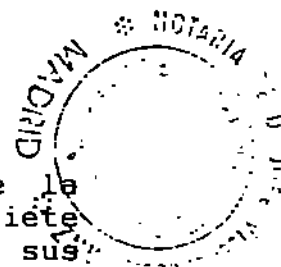

NOTA: EL mismo día y a a instancia de la Sociedad representada libro copia sobre siete pliegos de serie OB, números 3288731, y sus seis siguientes en orden correlativos.- Doy fe.- Signado: EL Notario autorizante.- Rubricado y sellado.

NOTA: EL mismo día y a instancia de la Sociedad representada, libro diez copias en siete pliegos cada una de ellas de serie OB. Doy fe.- Signado: El Notario autorizante.- Rubricado y sellado.

NOTA: Con fecha 11 de noviembre de 1996 ha sido inscrito en el Registro Mercantil de Madrid, copia de la presente escritura, al tomo 7854, libro 0, folio 180, sección 8, hoja M-8385, inscripción 2269. Madrid a 5 de diciembre de 1996. Doy fe.- Signado: El Notario autorizante.- Rubricado y sellado.

DOY FE: De que es copia fiel de su matriz, con la que concuerda y en donde queda anotada. Y a instancia de la sociedad representada la libro sobre ocho pliegos de serie OB, números-----
3540700 , 3540735 , 3540791 , 3540845 , -
3540077 , 3540506 , 3540567 y el del presente. En Madrid a cinco de diciembre de mil novecientos noventa y seis.

[Handwritten signature]



C - ANEJOS

ANEJO N° 1

DATOS DE LLUVIAS

ANEJO Nº 2

INFORMES Y REPORTAJES DE PRENSA

Los pantanos de Málaga alcanzan su máximo nivel tras las inundaciones del 89

El año que termina ha sido el segundo más lluvioso del último cuarto de siglo

Los seis pantanos que abastecen a la provincia de Málaga se encuentran en su mejor momento desde 1990, después de las inundaciones del 89, albergando en la actualidad casi 460 hectómetros cúbicos

de agua (75 por ciento de su capacidad total). Este volumen es muy superior al registrado en estas fechas durante el último quinquenio, según los datos facilitados por la Confederación Hidro-

gráfica del Sur (CHS). Respecto a las precipitaciones, y teniendo en cuenta los casi veinte litros por metro cuadrado recogidos el presente mes, cabe destacar que 1996 es también hasta el momen-

to con más de 825 litros recogidos en el medidor del aeropuerto el año más lluvioso desde 1989 (1.092 litros), y el segundo desde 1971 (1.109 litros).

PAGINA 5



FERNANDO GONZALEZ

Teresa Berganza entusiasma al público en el Teatro Cervantes

● Teresa Berganza entusiasmó anoche al público malagueño en su primera actuación en el Teatro Cervantes. La mezzosoprano madrileña reapareció en la capital después de treinta y siete años de ausencia en un recital en el que estuvo acompañada al piano por Juan Antonio Alvarez-Parejo. Berganza cautivó a los asistentes con estupendas interpretaciones de obras de Haydn, Rossini, Guridi, Ernesto Halffter, Rodrigo y Falla. Cuatro bises de romanzas de óperas y zarzuelas fueron el definitivo final de un concierto que había despertado gran expectación en Málaga y que respondió a esas expectativas. El auditorio, puesto en pie en su totalidad, despidió a la cantante con una gran ovación. PAGINA 51

Las empresas de trabajo temporal colocan a mil personas al día en Málaga

Las empresas de trabajo temporal (ETT) ubicadas en la provincia colocan a unas mil personas al día y facturan mil millones de pesetas al año. Desde su legalización, en junio de 1994, la proliferación de las ETT ha sido espectacular. A la fuerte implantación de estas empresas ha contribuido la alta tasa de paro de la provincia, el cierre de

numerosas industrias y la comodidad que representa para los empresarios no tener que realizar la selección de personal. Según los datos facilitados por algunas de estas empresas en estas demandas de empleo diarias en torno al ochenta por ciento de los contratados son personas menores de 30 años.

PAGINA 35

¡ SUEÑE DESPIERTO !

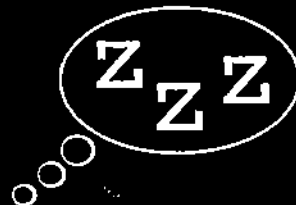

PAGINA 19

Descartado por ahora el envío de la fuerza multinacional a Zaire

El general Maurice Baril, comandante de la fuerza multinacional en el este de Zaire, descartó implícitamente ayer domingo en Goma el envío de tropas a esta zona, señalando la «buena voluntad» de los rebeldes de autorizar nuevamente la llegada de ayuda humanitaria. El envío eventual de una fuerza multinacional al este zaireño estaba motivada por la presencia de miles de refugiados hutus ruandeses que huyeron de sus campos y se encuentran en la selva sin alimentos ni material sanitario. España ha ofrecido tres aviones para el lanzamiento en paracaídas de víveres sobre los refugiados.

PAGINA 32

OTRAS NOTICIAS

La madre de los sextillizos de Huelva visita por primera vez a sus hijos en la UCI

PAGINA 22

El temporal dificulta la operación retorno del puente de la Constitución

PAGINA 31

MALAGA

Los bomberos emplean 12 horas en controlar el incendio próximo a Repsol

PAGINA 13

SUR DEPORTIVO

El Málaga abandona los puestos de fase de ascenso después de nueve jornadas

PAGINA 3

El Deportivo accede al segundo puesto de la clasificación al ganar al Valencia

PAGINA 4

MÁLAGA 96-97			
CLUB	PUNTS	GOLOS	GOLOS
MALAGA	2	ECOFI	35
COSTA DEL SOL	20	QUA SERVICIOS	39
ANDALUCIA	22	FED SERVICIOS	41
OPAYON	26	PASAJEROS	48
ESPAÑA	28	AL DIA	49
INTERNACIONAL	32	PROGRAMAS TV	54

CLIMATOLOGIA LAS LLUVIAS REFUERZAN EL ABASTECIMIENTO EN LOS DOS PROXIMOS AÑOS

Los pantanos de la provincia alcanzan su máximo nivel de agua embalsada desde 1990

Junto a 1989, el año que termina ha sido el segundo más lluvioso del último cuarto de siglo

MANUEL BECERRA MALAGA

Los seis pantanos que abastecen a la provincia se encuentran en su mejor momento desde 1990, albergando en la actualidad casi 450 hectómetros cúbicos de agua (75 por ciento de su capacidad total). Este volumen es muy superior al registrado en estas fechas durante el último quinquenio, según los datos facilitados por la Confederación Hidrográfica del Sur (CHS). La media de agua embalsada en las presas de Málaga entre 1990 y 1995 al cierre del año hidrológico (octubre) era de sólo 174 hectómetros cúbicos, destacando 1995, cuando los pantanos contenían 312 hectómetros.

En cuanto al estado de los embalses destaca el de La Viñuela, con 113 hectómetros cúbicos, seguido por el de Guadalteba, que contiene en la actualidad 116 hectómetros. A continuación se encuentran Guadalhorce y La Concepción, con 90 y 51 hectómetros cúbicos, respectivamente, mientras que las presas de Conde del Guadalhorce, con 34 hectómetros y de El Láncero, con 13, son las que menos agua almacenan. Como dato orientativo de la mejora de la situación, destacar que solo uno de los pantanos —el de Conde del Guadalhorce— alberga más reservas que la que tenía todos los embalses de Málaga hace ahora un año. En diciembre de 1995 El Láncero, Guadalteba, La Concepción y el citado Conde del Guadalhorce estaban prácticamente vacíos, mientras La Viñuela y Guadalhorce contenían únicamente 25 hectómetros de agua.



Imagen de archivo del pantano de Conde del Guadalhorce

perfectas garantizan el suministro para más de dos años, siempre que se mantengan en ese período los índices pluviométricos habituales. Además, los acuíferos se han recargado tras las sobreexplotación a la que

fueron sometidos, y han vuelto a los niveles anteriores a la sequía que afectó a Málaga entre 1990 y 1995.

Respecto a las precipitaciones, y teniendo en cuenta los casi veinte litros por metro cuadrado recogidos

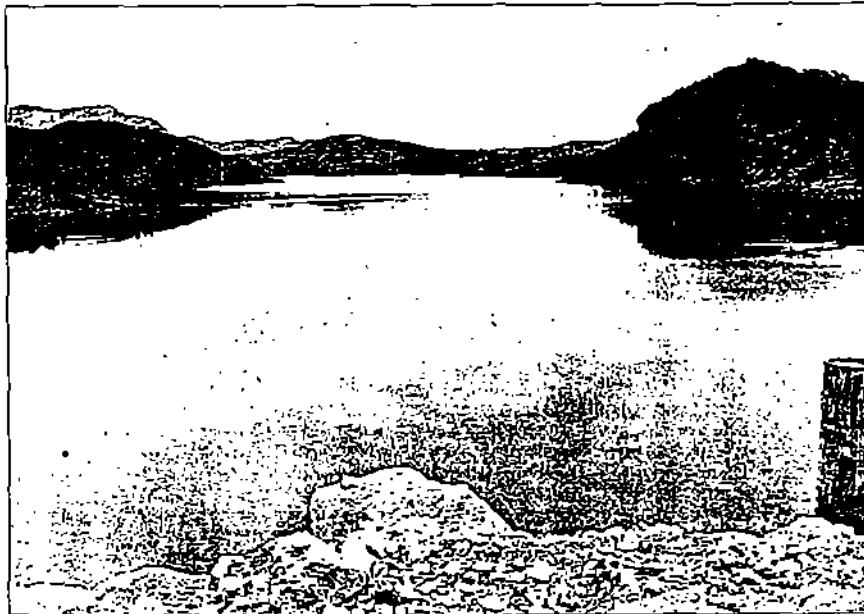
el presente mes, cabe destacar que 1996 es también hasta el momento —con más de 825 litros recogidos en el medidor del aeropuerto— el año más lluvioso desde 1989, y el segundo desde 1971, años en los que se

múltiples, respectivamente, 1.092 y 1.109 litros por metro cuadrado. Los registros de este año duplican la media de los últimos cinco años, establecida en 368,6 litros, y superan con mucho la media anual de precipitaciones (531,2 litros) desde que se comenzaron a medir de forma fiable las lluvias en 1951, según datos

La capacidad de embalse de la provincia está por debajo de la media nacional

facilitados por el Centro Meteorológico Territorial de Andalucía Oriental.

De continuar el buen ritmo de lluvias en los próximos meses, y sobre todo si se repiten las precipitaciones de diciembre de 1995 y enero de este año, con un total de 545 litros por metro cuadrado, los pantanos de la provincia podrían volver a superar su récord histórico, que quedó fijado el 3 de junio de 1986 en 500 hectómetros cúbicos. Sin embargo, cabe recordar que el anterior registro máximo se estableció en abril de 1991 (472,4 hectómetros), es decir, solo cuatro años antes del máximo, lo que da idea de la irregularidad del régimen de lluvias en la Costa del Sol.

La Confederación Hidrográfica del Sur abarca la provincia de Málaga y Cádiz, y parte de las de Almería y Granada, zonas en las que la capacidad de embalse aún se encuentra al 60 por ciento de la media nacional. Los responsables de Confederación consideran que es necesario construir más presas ya que el caudal de muchos ríos y arroyos va directamente al mar sin ser aprovechado. Entre estos apartes sobresale el río Guadalhorce, que vierte cada año un volumen de 700 hectómetros cúbicos de agua al mar sin regulación alguna.

Inversiones pendientes

MALAGA

En el horizonte de la próxima década la Confederación Hidrográfica del Sur (CHS) tendrá que invertir más de 142.000 millones en obras hidráulicas para aumentar la dotación de abastecimiento humano y regadíos, realizar encauzamientos, repoblaciones y correcciones de cuencas e instalaciones de depuración de aguas residuales. Próximas a ejecutar se encuentran obras de abastecimiento y saneamiento por valor de más de 15.000 millones y otras 4.000 en mejoras de regadíos. La cuantía de estas inversiones es precisamente uno de los principales obstáculos para la anunciada transferencia a la Junta de Andalucía de las competencias en materia hidroló-

gica, que en la actualidad dependen en la región del Ministerio de Medio Ambiente a través de la CHS.

El consumo urbano actual de la provincia está cifrado en 180 hectómetros cúbicos anuales y el agrícola en 400, si bien en uno y otro caso se trata de un gasto corregible a la baja mediante actuaciones de reutilización de aguas residuales, ahorro y eficiencia de las canalizaciones. Las necesidades totales de agua previstas para Málaga en el Plan Hidrológico Nacional para el año 2002 son de 800 hectómetros cúbicos al año, cifra que se eleva a 820 en el año 2012. Para el abastecimiento urbano las previsiones son de 210 hectómetros cúbicos y 230, respectivamente.

OBRAS DE EMERGENCIA

Esta sequía tuvo consecuencias catastróficas en el sector agrícola malagueño donde se perdieron el pasado año más de 400 empleos y más 105.000 jornales. Obligó además a muchos municipios de la provincia —incluida la capital— a establecer restricciones en el abastecimiento, y a acometer obras de emergencia como la conexión entre La Viñuela y Málaga, cuyo coste total superó los 21.000 millones de pesetas.

La situación actual es rubicunda para el agrarista, ya que las reservas su-

EN EL CENTRO DE MALAGA

EDIFICIO SAN TELMO
(junto plaza Constitución)

¡Apresúrese! Reserve cuanto antes su apartamento en el mismo corazón de Málaga.

desde **5.150.000 pts***

Infórmese cuanto antes. Son pocas unidades a la venta.

EDIFICIO LAS PALMERAS
(Alameda de Capuchinos)

1.260.000 pts.
Entrada y LLAVE EN EL ACTO.
19.757 pts. al mes durante 60 meses. Resto Hipoteca.
Apartamentos-Vivienda de 2 dormitorios y trastero.



AVILA ROJAS

CENTRAL:

Plaza Uncibay, 8. Tfno.: 2213707. MALAGA.
Y en Las Palmeras. Tfno.: 2250595.

EN PRIMER PLANO



TEODORO LEÓN
Profesor de la Universidad

El profesor Teodoro León Gross, articulista de SUR, presenta esta tarde en la Facultad de Ciencias de la Educación el libro «El artículo de opinión», acto que contará con la presencia del rector de la Universidad, Antonio Díez de los Ríos, de Manuel Alcántara, poeta y articulista de SUR, y del profesor Bernardo Díaz Nosty.



JOSE A. VILLEGAS
Presidente de la Confederación Hidrográfica

El presidente de la Confederación Hidrográfica del Sur, José Antonio Villegas Alés, ha anunciado nuevas actuaciones en el cauce del río Guadalmedina, entre las que destaca, en coordinación con el Ayuntamiento de la capital, el arreglo del tramo entre los puentes de Armiñán y de la Aurora.



VICENTE AMIGO
Guitarrista

Vicente Amigo, uno de los guitarristas flamencos de mayor proyección y calidad del momento, presentó anoche en el Teatro Cervantes los temas que componen su segundo y último disco, «Vivencias imaginadas», en el que refleja su forma de entender el flamenco y que el propio autor define como continuador del rítmico, «De mi corazón al aire».

APUNTES

DE ACTUALIDAD

Rechazo mutuo

El diferente color político de la Administración central y autonómica no deja de deparar noticias a los ciudadanos, hasta ahora habituados a una unanimidad monolítica. PSOE y PP se han cruzado en la presentación de propuestas y enmiendas a los Presupuestos Generales del Estado y de la Junta de Andalucía, sin duda muy beneficiosas para la provincia, pero que son sistemáticamente rechazadas en uno u otro foro, dependiendo de quién y dónde las presenta. Así, el pleno del Senado (mayoría popular y nacionalistas) ha rechazado las enmiendas que presentó el grupo socialista a los Presupuestos del Estado. Hace unos días el PP presentó por su parte su propuesta de enmiendas a los Presupuestos de la Junta, que se debatirán dentro de unos días en el Parlamento autonómico y que, con toda probabilidad, correrán la misma suerte que las enmiendas socialistas.

Refuerzos policiales

El ministro del Interior, Jaime Mayor Oreja, recordó ayer en el Congreso de Diputados las medidas puestas en marcha por su Ministerio para combatir las mafias rusas que se suponen actúan en la Costa de Sol. Oreja se refirió, entre otras, a la creación de una agrupación en Moscú, exclusivamente especializada en esta cuestión. También se refirió el ministro a la configuración del grupo de policías que, tras la serie de asesinatos cometidos en Marbella, el ministro se comprometió a que serían destinados a la Costa del Sol para reforzar la seguridad y la investigación. Estos policías ya deberían estar aquí, porque así se anunció. Simplemente.



BERNARDO GONZÁLEZ

LA FOTO *Arrencia el temporal de lluvia*

La lluvia volvió a hacer ayer acto de presencia en la provincia, en un otoño que se está convirtiendo en uno de los más lluviosos de los últimos años. Las previsiones del Centro Meteorológico Territorial indican que para el día de hoy las precipitaciones serán persistentes en toda la provincia, aunque localmente pueden ser fuertes, pudiéndose alcanzar valores acumulados de 60 litros por metro cuadrado. Esta situación tenderá a remitir durante la tarde, aunque la mejoría, según la previsión meteorológica, será transitoria. Las precipitaciones serán más intensas en las localidades de la zona occidental. El observatorio meteorológico del aeropuerto de Málaga había registrado entre las 7 de la mañana y las 7 de la tarde de ayer 13 litros de agua por metro cuadrado. En la fotografía, una pareja paseando bajo la lluvia.

LA ROTONDA

DE PAPIRO

J. VICENTE ASTORGA

Chispazos

El Gobierno, en su pagana fe europeísta, anda de obras en Barajas sin encomendarse a la Patrona de la aviación, la Virgen de Loreto, en cuya festividad el primer aeropuerto del país oscureció para los aviones del mundo en medio de un desaguisado baranero.



Sólo el caos en la Audiencia Nacional semeja al vivido en Barajas, que vuelve ya a la normalidad —o sea, a un aguafuerte ibérico de excavadoras y aviones— en tanto que un frufru de autos y bulldozers jurídicos amenaza con clamar el cuadro eléctrico de la judicatura. El fiscal general del Estado expedienta a colegas que acumulan indagaciones varias sobre las cloacas de Interior mientras el país quiere saber ahora quién es ese señor X de Barajas que propició el mayor caos aeronáutico conocido al perforar una galería de cables. Un mariano de mono y casco fue el autor material del gran apagón aunque hasta en las cuadrillas de albañiles siempre hay uno por encima que controla o se hace el loco, según casos. Al final, quizás no se sepa a quien colgar el histórico colapso aéreo, como si la investigación fuera material de uno de esos sumarios que hacen infructuosos transbordos en los juzgados. Ante un gran apagón civil —sea avería eléctrica o un fondo negro de fogos a la greña—, el Gobierno se inclina por la solución militar: la base de Torrejón para evitar nuevos desbarajustes en Barajas y un fiscal general que entra a la Audiencia Nacional como en un cuartel.

CENTRO DE TETRA Y PARAPLEJICOS Y FISIOTERAPIA SOLICITA

la colaboración de lesionados medulares incompletos con menos de 1 año de afectación para integrarlos de forma inmediata en un grupo limitado y poder demostrar en España el éxito de una nueva técnica de fisioterapia ampliamente demostrada en Alemania desde mayo del 94 con un éxito del 90%.

Información: 247 65 00 (11,00-14,00 h.)

EXPOSICION DE BELENES Y MURALES

Amparo Rviz de Lvna
(Belenes en cerámica)
Carlos S. Rviz de Lvna
(Murales)

Presentados por:
D. Antonio Garrido Moraga
Concejal de Cultura del Excmo. Ayuntamiento de Málaga

Se ofrecerá un concierto de Villancicos a cargo de:
CORAL CÁRMINA NOVA



(Nota: En las invitaciones enviadas se reseña Miércoles 13, siendo Viernes 13)

VIERNES 13 de diciembre 1996
a las 20 horas
SALA DE CONFERENCIAS Y EXPOSICIONES
C. Tomas de Herrera, 14
29001 MÁLAGA



TRASMEDITERRANEA

AVISO

Con motivo de la Jura de Bandera que tendrá lugar en Melilla, el sábado día 14 del presente mes, el buque Correo que tenía prevista su salida desde Málaga para Melilla el viernes día 13, a las 13.00 horas, la realizará a las 22.00 horas.

Málaga, 12 de diciembre de 1996

ENTREVISTA Rafael Rodríguez, coordinador de IU en Málaga

«Los socialistas se sienten más cómodos con el PP y desprecian el diálogo con IU»

M. J. GARDE MALAGA

Rafael Rodríguez cree que nada está cerrado en el diálogo entre IU y PSOE, pese a estar convencido de que, hoy por hoy, los socialistas «se sienten más cómodos» con el PP.

«Serán capaces IU y PSOE de llegar a algún punto en común?»

«IU ha hecho una oferta clara y suera en Andalucía, que allí donde haya mayoría de izquierdas en los ayuntamientos se llegue a acuerdos, y a partir de ahí, ya veremos. La posibilidad de acuerdos con el PSOE dependerá de que deje de apuntalar al PP. Nada está cerrado de principio, pero los socialistas, hasta el momento, se dedican a hablar en los periódicos, a hacer metafísica política, en lugar de abordar temas concretos como los presupuestos municipales o el papel de las cajas de ahorros.»

«¿Por qué cree que rechazaron esa propuesta de pactar los presupuestos?»

«En principio, una explicación lógica es que el PSOE se siente más cómodo con el PP que con IU, porque ni siquiera Claves se informó de nuestra propuesta antes de rechazarla y ha despreciado cual-



Rodríguez afirma que la posibilidad de acuerdos está en manos del PSOE

quier posibilidad de diálogo antes de iniciarlo. Otra razón más de fondo es que los socialistas tienen una estrategia dirigida al bipartidismo, a la eliminación de IU como referente político y electoral.

«Algunos socialistas plantean que o llega ahora el acuerdo o puede ser tarde. ¿Comparte esa reflexión?»

«Es de sentido común, pero hay que llevarlo a la práctica y hasta

ahora, cada vez que el PSOE ha tenido que optar entre acuerdos con IU o PP lo ha tenido claro. La derecha gobernará en Málaga en la medida que el PSOE le apoye.»

«¿Cree, como otros dirigentes, que la confrontación interna hace perder credibilidad a IU?»

«Debemos ser conscientes de que nuestros adversarios están fuera, no dentro. A veces puede darse la impresión de que algunos corrientes no lo ven así. La confrontación permanente en los medios resta fuerza y energía a cualquier organización. También es verdad que IU exterioriza más sus debates, que no son distintos a los de otros partidos políticos.»

«¿Qué le sugiere el Foro del Progreso en Málaga?»

«La gente de izquierdas debe hablar menos de progreso de futuro para la ciudad y posibilitar más el progreso en el presente. Es una pérdida de tiempo alertar sobre los peligros de la derecha y posibilitar al mismo tiempo que gobierne, porque en ese Foro están, entre otros, el vicesecretario del PSOE-A y este partido tiene una gran responsabilidad de elegir: gobernabilidad de la derecha o de la izquierda»

El lunes se reabrirá al tráfico uno de los tramos cortados de la carretera de arc

M. B. MALAGA

El tramo de la carretera de A comprendido entre la presa de Viñuela y el municipio de Riego se volverá a abrir al tráfico el próximo lunes, según anunció ayer la delegación provincial de Obras Públicas de la Junta de Andalucía Este tramo de la carretera que une a Málaga y Vélez-Málaga por interior de la provincia quedó cerrado al tráfico el pasado invierno causa de las fuertes lluvias registradas en la comarca de la Axarquía y las obras de emergencia para su reparación han costado unos 150 millones de pesetas.

En el trazado oriental de esta carretera quedan pendientes de apertura los tramos Riego-Colmen y La Viñuela-Vélez, también por los desprendimientos desde principios de año. El primero de ellos con un presupuesto similar al de anterior actuación, se podría abrir a finales de diciembre, si lluvias no retrasan los trabajos, pero explicará la citada fuente. Respecto al tramo comprendido en La Viñuela y Vélez-Málaga, una avalancha provocó el hundimiento de alrededor de 100 metros de calzada, se espera que las obras encargadas a la empresa Vías Construcciones por un monto de 320 millones de pesetas, concluyan en las primeras semanas de enero.

Los embalses están casi al 75 por ciento de su capacidad

MALAGA

La lluvia caída ayer en la provincia cantó la cuenta de agua muy a pares, y así mientras en el Centro meteorológico de la capital se registraron 6,7 litros por metro cuadrado, en Ronda fueron 18 y Antequera 13. Las previsiones del Centro Meteorológico son que precipitaciones continuarán hasta el día de hoy, con la previsión de que se intensifiquen desde pasada madrugada. Los registros en los embalses fueron más significativos, ya así en el pantano de Concepción se contabilizaron más de 36 litros por metro cuadrado y 16 litros en el Limonero, en el Conde del Guadalhorce, en el Guadalhorce y 5,4 en la línea. Los embalses se encuentran ayer al 74,8 por ciento de capacidad.

Las precipitaciones caídas en últimas horas en Málaga provocaron ayer el cierre de la carretera MA 5007, entre Alcazar de la T y Villafranca del Guadalhorce a su del desbordamiento del río. El cierre se inició sobre las 12 de la madrugada y se prolongó hasta las 17 horas. Al mismo tiempo, desprendimientos sobre la vía de la C-335, la carretera de Arcos de Vélez y Casabonja, obligaron a cerrar un carril a la circulación, que la Dirección de Tráfico espera tener normalizada la circulación la zona en las próximas horas.

MoviLine
Esté donde esté

¿Cuanto vale un teléfono móvil* en JOVITEL?



nada ni un duro se lo regalamos es gratis sin condiciones sin comprar nada sin sorteos porque sí completamente gratis ¿quiere uno? ¡venga a por el suyo!

ORBITA VALIADA MARSA L. 1. DE ENCLIMOR.

JOVITEL 2

Centro Comercial MALAGA PLAZA Armengual de la Motte
Tel. 261 32 23

JOVITEL 3

Centro Comercial LARIOS CENTRO Avda. Aurora, s/n.
Tel. 236 90 00

JOSE RUEDA E HIJOS

C/ Larios, 9 Tel. 221 31 01

AGENTES AUTORIZADOS

LOGITEL TELECOMUNICACIONES, S.L.
PASAJE SANTA MARGARITA Nº 1
TORRE DEL MAR. TEL. 254 64 76

COMERCIAL ROGELIO
C/ CRUZ, 4
NERJA. TEL. 252 31 97

GESTIMOVIL
CENTRO COMERCIAL LAS RAMPAS, LOCAL 10
FUENGIROLA. TEL. 246 36 76

SIII
ALAMEDA DE CAPUCHINOS, 61
MALAGA. TEL. 265 13 38

Las inundaciones en Cádiz se cobran dos muertos en el Campo de Gibraltar

Un desprendimiento de tierras en Fuengirola corta un carril de antigua Nacional 340

Dois mujeres desaparecieron ayer por la tarde al ser arrastradas por una tromba de agua mientras viajaban dentro de su coche cerca de la localidad de Algeciras (Cádiz). El vehículo, tras circular varios metros sin control, cayó finalmente al arro-

yo Botafuegos desde el puente de María Mayo, situado entre los términos municipales de Algeciras y Los Barrios, debido a las lluvias de gran intensidad caídas en la comarca. La lluvia levantó la alarma en toda esta comarca gaditana, pero principalmente en el municipio de Los Barrios, en el que más ha cundido la alarma por la tromba de agua caída en unas pocas horas. Por este motivo, docenas de personas tuvieron que ser evacuadas de la urbanización «El Mirador del Río» ante el desbordamiento de las aguas del río Palmones a su paso por la citada localidad. Las intensas lluvias caídas en algunas provincias andaluzas han provocado también la suspensión en la provincia de Cádiz y de Málaga de tres partidos de fútbol de segunda división B y de Tercera, así como una novillada prevista en la plaza de toros de La Malagueta de Málaga que dejaron el caso impracticable. Por otra parte, las fuertes precipitaciones han originado que nueve carreteras andaluzas permanezcan cortadas y en otras cuatro se debe conducir con precaución debido a las malas condiciones de la vía tras las lluvias. En Málaga llovió intensamente en algunos puntos de la provincia durante el día de ayer. Los dos carriles de la antigua carretera nacional 340 a su paso por Fuengirola en sentido Cádiz quedaron cortados debido a un desprendimiento de tierras ocasionado por los fuertes aguaceros caídos en la zona.

OTRAS NOTICIAS

McDonnell Douglas y Boeing crean el mayor consorcio aeronáutico del mundo

PAGINA 28

El fiscal antidroga cree que el Supremo «ha puesto difícil» la lucha contra narcos

PAGINA 20

Líderes de Nueva Izquierda retan a Julio Anguita a que les expulse de IU

PAGINA 22

Cinco mil refugiados hutus cruzan cada hora la frontera con Tanzania

PAGINA 26

MALAGA

Toval y Romero critican a Aparicio por su posición sobre la moción de censura

PAGINA 6

54 PAGINAS

MALAGA	2	ECONOMIA	28
COSTA DEL SOL	14	GUÍA SERVICIOS	30
ANDALUCIA	15	PEQUENOS	32
OPINION	18	PASATIEMPOS	40
ESPAÑA	20	AL DIA	41
INTERNACIONAL	26	PROGRAMAS TV	46

SUR DEPORTIVO



EL MALAGA RECORTA VENTAJAS AL DERROTAR AL LIDER (2-1)

■ **FUTBOL** El Málaga, que ganó ayer al líder, el Jaén, por 2-1 en el debut de Novoa como técnico, se vio favorecido por los marcadores de la jornada y recorta posiciones. Ya es cuarto a cuatro puntos del Mensajero.

■ **FUTBOL** El Vélez derrotó por 2-0 al Polideportivo, mientras que el Gáldar



daba cuenta del Marbella por 3-1. Mientras, el Melilla daba la gran sorpresa de la jornada al derrotar al Cádiz en el Ramón de Carranza.

■ **SELECCION** La selección española, tras su brillante victoria ante Yugoslavia, viajó hasta Malta, donde el miércoles se ha de enfrentar al combinado nacional de aquel país. Hierro, lesionado, es también baja para este encuentro y se ha quedado en Madrid.

■ **METEOROLOGIA** La lluvia fue la protagonista de la jornada futbolística provincial de ayer, pues muchos partidos tuvieron que ser aplazados, incluso el San Pedro-Cacereño, correspondiente a la Segunda División B.

SUPLEMENTO DE 16 PAGINAS

El encierro en la Cueva de Nerja puede tener «consecuencias imprevisibles» para el monumento

El encierro de sesenta colonos en el lugar más recóndito de la Cueva de Nerja puede tener «consecuencias imprevisibles» para el monumento, según afirmó ayer a este periódico el administrador general del Patronato de la Cueva, Antonio Ríos, aunque no se atrevió a matizar más sus declaraciones pues tal evaluación «corresponde a la Comisión Científica asesora». La Cueva de Nerja, el

tercer monumento más visitado de toda España después del Museo del Prado y de la Alhambra de Granada, con una media de 500.000 visitantes al año, cerró anteayer sus puertas al público tras el encierro de los colonos de Maro, quienes han manifestado su decisión de continuar en su actitud indefinidamente «hasta que no se atiendan nuestras peticiones».

PAGINA 5

Deportistas de elite se unen a la reivindicación del Palacio de Deportes para Málaga

Theresa Zabell, Miguel Angel Jiménez, los atletas Sandra Myers y Daniel Plaza y el ex jugador de baloncesto Fernando Romay se sumaron ayer a la reivindicación del Palacio de Deportes para Málaga, en un acto en el que Puerto Marina y el Ayuntamiento de Benalmádena tributaron un homenaje a Unicaja y al Baloncesto Málaga. Zabell y Romay leyeron un

manifiesto en el que apoyaban la campaña del club malagueño «Málaga, por su Palacio-El Deportivo es vida». Posteriormente, los homenajeados —la plantilla del Unicaja estaba casi al completo—, organizadores e invitados acudieron a la plaza que desde ayer lleva el nombre de la entidad financiera y del club de Los Guindos.

PAGINA 15 SUR DEPORTIVO

Denuncian a un policía por presuntas amenazas a alumnos

J. SESMERO CARRASCO
ALHAURIN DE LA TORRE

Los responsables de una guardería de Alhaurín de la Torre y una veintena de padres de niños matriculados en la misma han presentado una denuncia contra un agente del Cuerpo Nacional de Policía por supuestas amenazas contra el profesorado y alumnado del centro infantil.

Los hechos sucedieron el pasado jueves, cuando el funcionario, J.F.C., que reside en la vivienda contigua a la guardería, acudió al Ayuntamiento de la localidad, acompañado de su mujer, donde, según figura en la denuncia, se dirigió a los responsables municipales en los siguientes términos: «Ni la profesora ni los alumnos van a comer el turrón. Voy a coger la metralleta y me los voy a cargar».

Este periódico no pudo ponerse en contacto con el agente de policía por encontrarse de baja en Granada. Sin embargo, su esposa rechazó rotundamente la versión denunciada y argumentó que «nosotros sólo fuimos a pedir responsabilidades al Ayuntamiento y a reclamar que nos solucionen nuestro problema, pero no amenazamos a nadie».

Asimismo, aseguró que los niños no tienen culpa de nada, ni tampoco sus profesores, y por eso pidió a las madres y padres que estén tranquilos. La esposa del funcionario precisó que su marido «tuvo un momento de nervios, pero hay que comprender por lo que estamos pasando».

Hace dos meses, el agente solicitó reiteradamente al consistorio que buscara una nueva ubicación para la guardería, ya que no podía dormir durante la mañana «trabaja en el turno de noche» a causa del griterío de los menores. Incluso el matrimonio llegó a iniciar una huelga de hambre frente al Ayuntamiento para exigir una solución al sentirse «desesperados».

Los denunciados explicaron que el policía ejerció presiones para el cierre de la guardería, al tiempo que «ante la gravedad de las amenazas vertidas» han pedido protección policial para sus hijos en el horario de apertura de la guardería.



Villalobos con Sarria, Zabell, Cervantes y Bazalo, momentos antes de la salida

La lluvia resta participación popular en la carrera contra la droga

ANTONIO ROCHE MALAGA ■ La lluvia caída durante la mañana de ayer restó la participación popular que ha caracterizado hasta ahora a la carrera contra la droga, que organizan el Ayuntamiento, Continente y la Asociación de la Prensa. Diversos deportistas de élite se adherieron al evento.

Entre 100 y 150 personas, según fuentes de la Policía Local, participaron ayer en la quinta edición de la carrera contra la droga, que no es de carácter competitivo. Otras fuentes afirmaron que el número de participantes llegó a los 200, muy por debajo de otras ediciones, en las que se han contabilizado hasta 2.000 personas. Esta escasa presencia de corredores se debió a la lluvia caída ayer.

En la salida, ubicada en los alrededores del polideportivo de Ciudad Jardín, se dieron cita la alcaldesa, Celia Villalobos; el concejal delegado de Deportes, Francisco Lucena; la regatista Theresa Zabell, y las deportistas Dana Cervantes y Francisca Bazalo. Otros apoyaron esta iniciativa, entre los que se encuentran los jugadores de Unicaja Ignacio Rodríguez y Curro Avalos, el árbitro de fútbol internacional Antonio Jesús López Nieto, el entrenador José Cayuela, el futbolista del Málaga CF Basti y la nadadora María Peláez.

Los participantes recorrieron la avenida Jacinto Benavente,

Jorge Silvela, Salamanca, Cruz del Molinillo, Ollerías, Carretería, Alamos, Cárcer, Casapalma, Méndez Núñez, plaza de Ucelbay, Granada, plaza del Siglo, Duque de la Victoria, San Agustín, Cister, plaza de la Aduana y avenida de Cervantes. En total fueron cuatro los kilómetros recorridos.

Manuel Sarria:
«Nuestra pasividad puede convertirse en cómplice de este horrendo crimen»

En la puerta del Ayuntamiento, el atleta y humorista malagueño Manuel Sarria, componente del Duo Sacapuntas, leyó un manifiesto en contra de la droga. «La droga es capaz de destruir todos los sueños y aspiraciones de

cualquiera de nuestros hijos; ellos son sin duda herederos del futuro. Por ello, nuestra pasividad puede convertirse en cómplice y cóscuro de este horrendo crimen», señaló.

Sarria, en nombre de todos, dijo que con esta carrera «hemos querido demostrar que estamos contra la droga. Hemos dicho ¡No a la droga!, hemos reivindicado el deporte como una alternativa válida y eficaz». En este sentido, afirmó que el deporte «nos instruye acerca de nuestras más excelentes capacidades de lucha y sacrificio».

Instó a los presentes a respetar y a ayudar a quienes padecen la droga, a las víctimas, «pero vamos a denunciar sin piedad a quienes viven y se lucran a costa de ella». Agradeció a los que trabajan por hacer posible que la lucha contra la droga sea una realidad, y citó a la policía, centros de rehabilitación y organizaciones no gubernamentales. El conocido humorista concluyó el manifiesto con el ofrecimiento de apoyo por parte de los participantes porque «es posible la victoria».

Precipitaciones provocan en Fuengirola el corte de la antigua N-340

MALAGA ■

Los dos carriles de la antigua carretera nacional 340 a su paso por Fuengirola en sentido Cádiz quedaron ayer cortados debido a un desprendimiento de tierras ocasionado por las últimas lluvias.

Fuentes de la Policía Local de esta población informaron a Efe de que se ha habilitado uno de los dos carriles en sentido Málaga con carácter reversible de forma provisional, lo que reduce la vía a un único carril en cada sentido, medida adoptada de forma cautelar en previsión de desprendimientos mayores en el kilómetro 213, zona de Carvajal, a la altura de la curva de los Olímpicos.

El desprendimiento, que no afectó a la autovía que pasa por el municipio, se produjo a las 12,15 horas y no se precisó cuándo puede quedar restablecida la normalidad del tráfico en la zona, donde la circulación la han regulado policías locales.

AGUA RECOGIDA

La mayor cantidad de agua de lluvia recogida en la provincia se registró en Ronda con 28,2 litros por metro cuadrado, en Fuengirola fueron 23,9 litros y en la capital malagueña doce litros por metro cuadrado. Algunos partidos de fútbol tuvieron que suspenderse por la lluvia. En la ciudad se produjeron algunos accidentes con daños materiales a causa del agua caída.

La predicción meteorológica para hoy en la provincia de Málaga anuncia cielos nublados o muy nublados con precipitaciones débiles, brumas y temperaturas sin cambios significativos. El Instituto Nacional de Meteorología informó de que los vientos serán flojos variables con predominio de la componente sur.

La temperatura mínima prevista para hoy lunes es de 12 grados y la máxima de 16 grados centígrados, mientras que la mínima registrada ayer domingo fue de 11,6 grados y la máxima de 14,2 grados centígrados.

**Diario
SUR**

Fax de redacción

227 95 08

Fax de publicidad

227 95 04

CARPAS
TODAS LAS MEDIDAS
CARNAVALES, FERIAS,
CELEBRACIONES,
COTILLONES

ALQUILER
VENTA

Quitasol

C/Alfarería 6. SEVILLA 41010
Tel: (95) 560 11 12
FAX: (95) 418 43 42

Residentes en
MADRID

¿Deseas recibir diario **SUR** en el día y en tu propio domicilio.?

si es así no esperes, llama a los

teléfonos 908-62 71 98 o al 264 96 17 de Málaga

e infórmate

!!! Te enterarás de todo !!!

Las fuertes lluvias causan la muerte de dos mujeres y graves inundaciones

Nueve carreteras de la red andaluza quedaron cortadas por las aguas

EFE SEVILLA

Dos mujeres murieron en la tarde de ayer en Los Barrios (Cádiz) cuando viajaban en un vehículo que fue arrastrado por el agua y cayó al cauce del arroyo Botafuego, mientras en esta localidad, en la que cayeron 121 litros por metro cuadrado en cuatro horas, fueron evacuadas 200 personas.

Según un comunicado del Ayuntamiento de la localidad, el automóvil, un Seat Ibiza, cayó al arroyo cuando circulaba por el puente «María Cayo», en el límite de los términos municipales de Los Barrios y Algeciras, una carretera que estaba cortada al tráfico desde la una de la tarde.

Se desconoce por el momento la identidad de las ocupantes del vehículo, que no pudieron ser rescatadas por la fuerza con la que llegaba el agua a esa zona que obligó a suspender las tareas de rescate por parte de bomberos y Guardia Civil.

Por otra parte, el alcalde de Los Barrios, Alonso Rojas, informó que el río Palmones se desbordó en varios puntos y se tuvieron que evacuar unas doscientas personas de la barriada «Mirador del Río», que han sido trasladados al pabellón municipal de deportes de la ciudad.

Las intensas lluvias cayeron en algunas provincias andaluzas provocaron también la suspensión en la provincia de Cádiz de varios partidos de fútbol de segunda división B y de Tercera.

Por otra parte, las fuertes precipitaciones originaron que nueve carreteras andaluzas permanezcan cortadas y en otras cuatro se tuviera que conducir con precaución debido a las malas condiciones de la vía tras las lluvias.

La lluvia provocó ayer el corte de la CA-231, conocida por «Carretera vieja de Los Barrios», en las cercanías de Algeciras, la A-382 a su paso por Arcos de la Frontera y los dos carriles de la autopista Sevilla-Cádiz a la altura de Jerez de la Frontera (Cádiz) en dirección a Cádiz y la N-351 entre La Línea de la Concepción y San Roque y la CA-5233 a su paso por Villamarín (Cádiz).

CORTES DE TRAFICO

Los puntos cortados al tráfico en la provincia de Córdoba son: el tramo entre el 25 y el 33 de la 3112 en Santaelia; el kilómetro 366 de la vía de servicio de la Autovía Madrid-Cádiz en Pedro Abad; el 0.500 de la CP-267, a su paso por Montalbán; y el 5 de la CP-177 en Montilla.

Según informó un portavoz del Centro de Gestión de Tráfico de Sevilla se debe circular con precaución en la carretera A-381, a la altura del kilómetro 102, en el término de Los Barrios (Cádiz), en la H-622 en San Juan del Puerto (Huelva), la N-351 en San Roque (Cádiz) y la A-437 a su paso por Ronda (Málaga).

También informó de que el tramo kilométrico del 31 al 36 de la A-395 del puerto del Collado del Veleta a



En Huelva las lluvias fueron especialmente intensas

su paso por Moníchil (Granada) continúa con uso obligatorio de cadenas debido a la nieve.

Por otra parte, cinco personas han muerto y otras dos han resultado heridas en los cuatro accidentes mortales de tráfico registrados en las carreteras andaluzas desde el viernes a las 15:00 horas hasta las 20:00 horas de ayer, informó un portavoz del Centro de Gestión de Tráfico de Sevilla.

Al margen del ya reseñado acci-

dente en el que murieron dos mujeres el viernes se produjo uno en la carretera comarcal C-433 a su paso por Sevilla, en el que murió una persona y otras dos resultaron heridas de diversa gravedad tras una colisión frontal de dos vehículos.

El sábado falleció una persona en la CA-2223 a su paso por Barbate, tras una salida y posterior choque del vehículo en que viajaba, y el sábado murió otra persona en la N-1V a su paso por Carmona (Sevilla).

Las previsiones anuncian para hoy chubascos dispersos

64 litros en sólo seis horas

EUROPA PRESS SEVILLA ■ Las intensas lluvias registradas en la mañana de ayer, sobre todo en las provincias de Andalucía occidental, causaron graves problemas de inundación sobre todo en el Campo de Gibraltar, donde en tan sólo seis horas se recogieron 64 litros por metro cuadrado en Gibraltar y 30 en Tarifa, según informaron fuentes del Instituto Nacional de Meteorología.

Estas fuertes lluvias provocaron el práctico desbordamiento del río Palmones y ocasionaron el corte de carreteras, así como inundaciones en distintos puntos de la comarca, donde hubo que desalojar a ocupantes de algunas urbanizaciones

en previsión de mayores problemas.

Asimismo, Jerez de la Frontera (Cádiz), volvió ayer a ser escenario de intensas y continuadas precipitaciones, si bien no hubo que lamentar graves consecuencias del temporal de lluvia como las del pasado jueves. En total se registraron 36 litros por metro cuadrado.

A estas localidades gaditanas le siguen Ceuta con 26 litros por metro cuadrado, Melilla con 21, Huelva con 11, Málaga con 9, Sevilla con 8 litros por metro cuadrado y Granada con 2 litros. Mientras, en Almería y Córdoba la lluvia fue inapreciable.

El PP niega que haya recibido información reservada

AGENCIAS SEVILLA

El portavoz del PP en el parlamento andaluz, Manuel Atencia, negó ayer que su partido haya recibido «información reservada» sobre las deudas de la Junta con la Seguridad Social y dijo que se trata de «excusas» del presidente Chaves «para no gobernar».

Atencia manifestó ayer que Chaves «es un presidente incapaz de administrar los intereses de los andaluces» y los últimos datos de la Junta pretenden «desviar la atención de sus propias responsabilidades», como fue el dato «conocido esta semana» de que Andalucía ha perdido 20.000 millones de pesetas fondos europeos para la creación de empleo en los últimos dos años.

Al acusar al ministro de Trabajo, Javier Arenas, de facilitar dichos datos al PP, el presidente de la Junta pretende «desviar la atención de sus propias responsabilidades», como fue el dato «conocido esta semana» de que Andalucía ha perdido 20.000 millones de pesetas fondos europeos para la creación de empleo en los últimos dos años.

Manuel Chaves «debe dejarse de excusas y de ver fantasmas, y comprender la realidad de fondo, que es su incompetencia, y por ello debe dar explicaciones públicas de por qué se ha perdido ese dinero tan importante para Andalucía, la comunidad con más paro de España», dijo el portavoz popular.

El PP, que pedirá la creación de una comisión de investigación sobre la pérdida de esos fondos, aprovechará la ocasión para instar a Chaves a que «se deje de frivolidades e irresponsabilidades y ejerza la acción de gobierno».

La comisión de investigación, en opinión de Atencia, deberá «depurar responsabilidades, si son de Chaves o de la consejería de turno» por la pérdida de un dinero que es «de interés general».

«UN PROBLEMA»

Por su parte, el consejero de Presidencia de la Junta de Andalucía, Gaspar Zarrías, declaró ayer que el ministro de Trabajo y presidente regional del PP, Javier Arenas, «es el único ministro andaluz que hay en el Gobierno y se está convirtiendo en un problema para Andalucía».

Zarrías, que acompañó al consejero de Industria, Guillermo Gutiérrez, en una visita a la empresa Valeo de Martos (Jaén), dijo que Javier Arenas «se inventa deudas que no existen e intenta que no llegue a Andalucía aquello que es nuestro por derecho».

Zarrías, que calificó al ministro de Trabajo de «freno para el desarrollo de Andalucía», aseguró que hace lo que jamás haría el ministro de Industria, Josep Piqué, «salir de Cataluña para criticar a Cataluña y Arenas sale de Andalucía para criticarla».

Los pantanos almacenan en una semana el consumo de medio año

La presa de La Viñuela, la mayor de la provincia, se aproxima a los 150 hectómetros

J. VICENTE ASTORGA
MALAGÁ

Las lluvias caídas en Málaga durante la última semana han dejado en los seis pantanos de la provincia 22,7 hectómetros cúbicos de agua, lo que ha situado las reservas conjuntas en el 77,8 por ciento de la capacidad total, que es de 603 hectómetros cúbicos. La persistencia de las lluvias permitirá que en un periodo de días se pueda llegar de nuevo a los 500 hectómetros cúbicos, récord de reservas en los pantanos que fue alcanzado el pasado 3 de junio. El volumen en el que ha crecido el nivel embalsado en las presas malagueñas en la última semana supone casi el equivalente a la mitad del consumo anual de la capital, estimado en unos 45 hectómetros cúbicos.

La media de agua embalsada en los embalses de la provincia entre 1990 y 1995 al cierre de cada año hidrológico (octubre) era de sólo 174 hectómetros cúbicos. En 1995, la situación llegó a su nivel crítico, con un total de sólo 33,2 hectómetros en el conjunto de los seis embalses. El de La Viñuela, con una capacidad teórica de 170 hectómetros, es el mayor de la provincia y el que en mejor situación se encuentra actualmente. Ayer lunes almacenaba 146,6 hectómetros, lo que supone superar en más de dos hectómetros lo que embalsaba en junio pasado, cuando alcanzó su récord. Al incremento de sus reservas contribuye, además de las lluvias, el hecho de que la comarca no se esté abasteciendo actualmente de agua del pantano sino de la red de la capital.

Respecto a las precipitaciones, los cuarenta litros por metro cuadrado recogidos desde que comen-

zó diciembre, consolida 1996 -con más de 845 litros recogidos en el medidor del aeropuerto- en el año más lluvioso desde 1989, y en el segundo más húmedo desde 1971, años en los que se midieron, respectivamente, 1.092 y 1.109 litros por metro cuadrado. Los registros

Las precipitaciones más intensas se registraron en la zona occidental de la provincia

de este año duplican la media de los últimos cinco años, establecida en 368,6 litros, y superan con mucho la media anual de precipitaciones (531,2 litros) desde que en 1951 se realiza la medición homogénea de precipitaciones.

Las precipitaciones más intensas se han concentrado en la zona occidental de Málaga. Así, la medición en el pantano de La Concepción arroja en la última semana casi 78 litros por metro cuadrado. En el embalse de El Limonero, el situado más cerca de la capital, registró entre los días 10 y 16 30,8 litros. Esta presa se mantiene en su mismo nivel de 12,7 hectómetros. Los pantanos del Guadalteba, Guadalhorce y la Concepción han incrementado su capacidad en cinco hectómetros, cuatro el de La Viñuela y más de dos el del Conde del Guadalhorce.

La Concepción vuelve a desembalsar agua

J. V. A. MALAGÁ ■ La presa de La Concepción de río Verde, que abastece a los municipios de la Costa occidental, desembalsaba agua desde ayer a razón de 15 metros cúbicos por segundo. Su limitada capacidad -56 hectómetros cúbicos- y la abundancia de precipitaciones en la zona en las últimas semanas han llevado a esta operación, que se tuvo que realizar por última vez hace casi un año por la misma razón. En los últimos siete días la presa ha recogido cinco hectómetros cúbicos, lo que la ha situado al límite de su capacidad teórica.

El recrecimiento de su muro para aumentar el vaso de almacenamiento hasta los 90 hectómetros es una actuación planificada desde hace años por la Confederación Hidrográfica del Sur para conseguir tanto un mejor aprovechamiento de los aportes del río Verde como de los cauces del Guadalmina, Guadaiza y Guadalmanza, cuya interconexión entre sí mediante túneles tiene por objeto, precisamente, inyectar recursos adicionales al único pantano de la Costa occidental. Esta conexión, en la que se habrán invertido más de 7.000 millones de pesetas, estará teóricamente operativa a comienzos de 1997 aunque al encontrarse la presa llena no será posible realizar trasvase alguno. El recrecimiento del muro no tiene calendario de ejecución.



Imagen del pantano de La Viñuela captada en la mañana de ayer

CRISTINA V.

AHORRE HASTA 300.000 PTAS.

CELEBRE EL AÑO CON 850 CAMPANADAS*

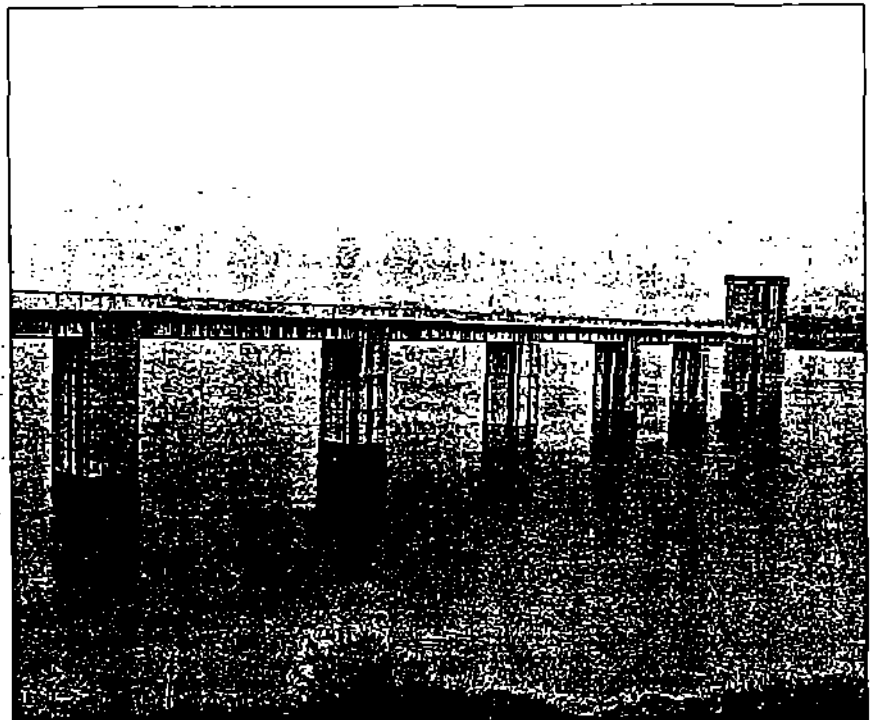
VOLVO 850			
MODELO VERDE	ROJO PERLA METAL	4.680.000	4.380.000

* Precios según equipamiento

Aproveche esta oportunidad única. Quedan muy pocos Volvo 850. Ahorre hasta 300.000 ptas. y disfrute ahora mismo del placer y la seguridad de conducir todo un Volvo.

VOLVO
Respuesta segura.

Concesionario Oficial: **EYMAUTO, S.L.**

Avda. Juan XXIII, 1
Tel.: 236 00 18. MÁLAGA



CARLOS MOEST

La finalización de las obras de la presa de Casasola, que van con retraso, habría evitado las inundaciones de Campanillas

Las crecidas del Guadalhorce refuerzan la presión de Málaga ante el Gobierno

La urgencia declarada tras el desbordamiento del 89 no se traduce en soluciones

El riesgo que entrañan las fuertes crecidas que presentan estos días el Guadalhorce y su afluente el río Campanillas es el argumento que una vez más el Ayuntamiento de la capital hará valer ante el Gobierno central para que impulse la ejecución de obras de regulación que fueron declaradas urgentes tras las inundaciones de 1989. Confederación Hidrográfica y

Ayuntamiento de la capital urdirán de nuevo al Ministerio de Medio Ambiente para que dote financiación para poder acelerar, especialmente, el encauzamiento del río, proyecto de más de 5.000 millones de pesetas y que tiene asignados sólo 15 millones en 1997. El teniente de alcalde, Francisco de la Torre, precisó que «cabe hacer un esfuerzo» el próximo

año para que al encauzamiento del Guadalhorce se destine más dinero del recogido en los Presupuestos, con cargo a partidas no provincializadas o extrapresupuestarias. Por su parte, el presidente de la Confederación, José Antonio Villegas, aseguró ayer que el reciente levantamiento de la suspensión de pagos de Huarte, una de las constructoras adjudica-

rias de la obra en 1993, desbloquea los problemas para el inicio de las obras, a falta sólo de su adjudicación definitiva. Villegas adelantó que para agilizar el proyecto se pedirá al Gobierno central también que declare de urgencia las expropiaciones del proyecto, que ascienden a más de 4.000 millones.

PAGINAS 5 a 9

Se agudiza la crisis en el Unicaja después de la derrota en Cáceres (92-85)

El Unicaja no pudo paliar su semana más crítica de las últimas temporadas con una victoria, ya que ayer sumó la décima derrota de la fase regular de la Liga ACB, esta vez en Cáceres (92-85). El conjunto malagueño cuajó un buen primer tiempo que le permitió irse al vestuario con una renta de seis puntos, pero en la segunda parte, a

pesar de que llegó a tener una ventaja de diez puntos, se fue perdiendo en errores y permitió que su ex jugador Ansley le pasara factura. Babkov, uno de los jugadores discutidos, anotó 26 puntos. El próximo viernes el equipo malagueño recibirá al Barcelona y el domingo que viene, al Pamesa.

PAGINA 54

HOY DOMINGO 22
ABIERTO DE 10 A 22 H.

Más de 2000 artículos en oferta hasta el 31 de diciembre

VEN

Y EL PROXIMO DOMINGO 29 TAMBIEN ABRIMOS!

Los Patios Ctra. Cádiz Km. 241 Málaga

PRYCA ALAMEDA Ctra. Cádiz Km. 2 Málaga

OTRAS NOTICIAS

Serra asegura que estará en el Gobierno «mientras quiera Aznar»

El ministro de Defensa, Eduardo Serra, asegura en una entrevista en la que trata, entre otros asuntos, de los papeles del Cesid, de la plena integración española en la OTAN y de la «mili» profesional, que permanecerá en el Gobierno «mientras quiera Aznar». Admite que el coste de su paso por este Gobierno era mayor al que se esperaba. Y confirma que ha abierto una investigación interna en su ministerio para determinar la filtración del auto judicial de Baltasar Garzón a un diario nacional.

PAGINAS 34 y 35

El Gobierno peruano descarta una acción militar para rescatar a los rehenes

PAGINA 39

MALAGA

Los alimentos de la dieta mediterránea tendrán una marca propia de calidad

PAGINA 14

REVISTA DEL DOMINGO



SETENTA AÑOS de Litoral

CUADERNILLO CENTRAL

MAÑANA

Lista oficial de la lotería de Navidad

PAGINA 15

95 PAGINAS

MALAGA	2	ECONOMIA	43
COSTA DEL SOL	26	DEPORTES	48
ANDALUCIA	27	GUÍA SERVICIOS	56
OPINION	30	PASATIEMPOS	67
ESPAÑA	33	AL DIA	68
INTERNACIONAL	39	PROGRAMAS TV	74

TEMPORAL LA ZONA DEL BAJO GUADALHORCE ESPERA SOLUCION A LAS CRECIDAS DESDE 1989

Ayuntamiento y Confederación exigirán al Gobierno más dinero para poder encauzar ya el Guadalhorce

La presa de Casasola, cuyas obras van con retraso, hubiera evitado el desbordamiento del Campanillas

J. V. ASTORGA/M. J. GARDE MALAGA

La Confederación Hidrográfica y el Ayuntamiento de la capital urdirán de nuevo al Ministerio de Medio Ambiente para que dote financiación que permita acelerar el comienzo del encauzamiento del Guadalhorce, proyecto de más de 5.000 millones de pesetas y que tiene asignados sólo 15 millones en 1997. El presidente de la Confederación, José Antonio Villegas, aseguró ayer que el reciente levantamiento de la suspensión de pagos de fuente, una de las constructoras adjudicatarias de la obra en 1993, desbloquea los problemas para el inicio de las obras, a falta sólo de su adjudicación definitiva. Villegas adelantó que para agilizar el proyecto se pedirá al Gobierno central también que declare de urgencia el procedimiento para las expropiaciones que requiere el proyecto y cuyo coste asciende a más de 4.000 millones.

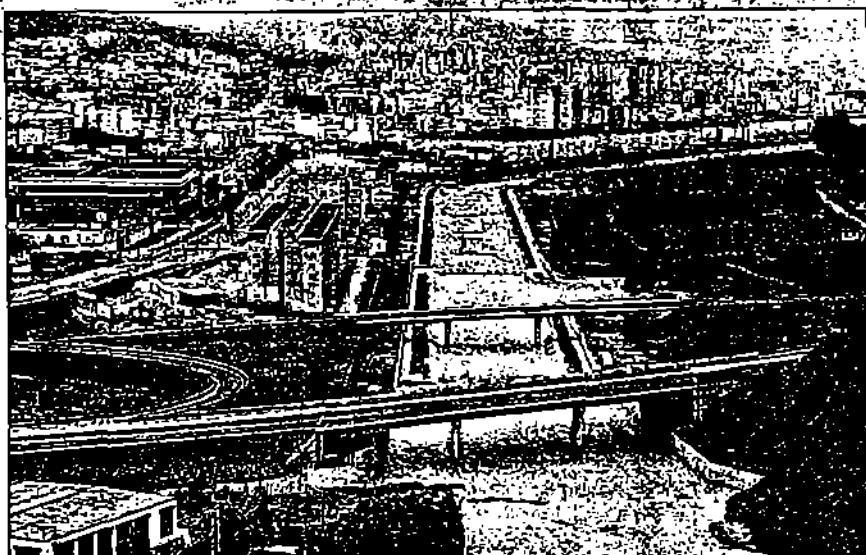

El cauce del río Guadalmedina ofrecía ayer este aspecto gracias al desembalse del Limonero

AGENCIA SILLAS

GESTIONES

Por su parte, el teniente alcalde y concejal de Urbanismo, Francisco de la Torre, anunció ayer que el Ayuntamiento de la capital hará todas las gestiones posibles para lograr el inicio inmediato de las obras sobre el Guadalhorce, en su triple vertiente de canalización, reforestación y ejecución de las dos presas pendientes, la de Casasola y la de Río Grande. El edil precisó que «cabe hacer un esfuerzo» el próximo año para que al encauzamiento del Guadalhorce se destine más dinero del recogido en los Presupuestos, con cargo a partidas no provincializadas o extrapresupuestarias. De la Torre no descartó que la alcaldesa, Celia Villalobos, se entreviste en breve con algún alto responsable de Medio Ambiente. El concejal recordó que desde el Consistorio malagueño se han realizado observaciones al proyecto para que sea respetuoso con el yacimiento fenicio de la desembocadura. Por su parte, el delegado del Gobierno andaluz, Luciano Alonso, también subrayó que la ejecución de este proyecto debe hacerse a la mayor brevedad posible y «con seriedad», al tiempo que se lamentó de la demora en la ejecución de estas obras.

Este retraso lo arrastra también otra obra hidráulica declarada urgente desde 1989, la presa de Casasola, sobre el río Campanillas, un embalse de regulación del principal afluente de la margen izquierda del Guadalhorce que permitirá almacenar hasta 42 hectómetros en situación normal

y 12 en momentos de fuertes crecidas, como la actual. Las inundaciones que sufrió la barriada de Campanillas la madrugada del pasado sábado no se hubieran producido de haberse encontrado terminada esta presa, que tendría que haber empezado a embalsar agua desde julio pasado si se hubieran cumplido los plazos. Un problema geotécnico sobrevinido en la ladera izquierda sobre la que se apoya el muro de contención mantuvo la obra paralizada desde enero hasta octubre. Las actuales lluvias han destruido, como pasó en febrero pasado, la atalaya o estructu-

ra de materiales sueltos que protege el cuerpo de obra que se asienta sobre la margen izquierda del río y sirve también para el acceso de la maquinaria pesada hacia la zona alta del muro en construcción.

Las lluvias continuarán hoy moderadas u ocasionalmente tormentosas

La presa de Casasola se inició el 21 de enero de 1994 con un presupuesto de adjudicación de 2.790 millones, incrementado en 509 tras la aprobación de un proyecto modificado, y su finalización se prevé para finales de 1997. La presa de río Grande, el otro embalse destinado a regular, en este caso el principal afluente del Guadalhorce, carece de plazos y de partida en los Presupuestos de 1997.

La postura contraria al actual proyecto de encauzamiento del Guadalhorce por parte de grupos ecologistas incide precisamente en que la capacidad de regulación de las presas de Casasola y de río Grande, además a otras actuaciones complementarias, convierten en superflua una obra como la prevista a lo largo de ocho kilómetros del cauce del Guadalhorce, que consideran ambientalmente muy agresiva.

En cuanto a las previsiones del tiempo para hoy, el Centro Zonal de Meteorología mantendrá anuncio de lluvias moderadas y ocasionalmente tormentosas, lo que colocará a la provincia en el undécimo día consecutivo de lluvias persistentes. Desde las 22 horas del jueves a las cero horas del sábado cayeron en la capital unos 100 litros por metro cuadrado. Sin embargo, ayer sólo se recogieron hasta las 19 horas 9,4 litros en Fuengirola; 8,2 en Antequera, 7,3 en Torrox y 6,7 en Málaga.

Cinco de las seis presas de la provincia desembalsan agua

M. B. ■ Cinco de las seis presas que abarcan a la provincia de Málaga desembalsan desde ayer agua al superar sus niveles máximos de explotación. Según datos facilitados por la Confederación Hidrográfica del Sur, los pantanos malagueños se encontraban ayer al 80 por

cientos de su capacidad total, almacenando más de 638 hectómetros cúbicos, 33 más que el viernes, cuando se superó el récord de agua embalsada.

Ayer comenzaron a desembalsar la presa de El Limonero, que contiene 19 hectómetros y se encuentra al 80%; y el complejo

de embalses Guadalhorce-Guadaltoba, que está al 90%. Días atrás comenzaron a arrojar agua La Concepción (98%) y La Viñuela (84%).

Antes del desembalse de El Limonero, fue retirada del río Guadalmedina la maquinaria pesada que se emplea en las obras del cauce y

alertó a los servicios municipales ante posibles problemas en zonas como el pasillo subterráneo de Gulbarda. Todos los embalses están desaguando a través de compuertas y no por aliviaderos, sistema que se emplea si la presa está al máximo de su capacidad.

ATENCION
Se ruega a las personas que presenciaron el accidente mortal de moto, ocurrido en la carretera de Churriana, el lunes día 18 de diciembre, a las 12,00 de la mañana, se pongan en contacto llamando al teléfono 227.18.57. Preguntar por Clara, llamar medicina.

Ruego a toda persona que vaya en la línea de autobuses Malaguita - Hospital Civil, hacia las 12 horas del mediodía, del 28 de diciembre del pasado año 85, y presenciara el accidente que ocurrió, dentro del autobús, en la rotonda del antiguo Hospital Noble, contactar a los teléfonos 225 85 38 - 222 07 28. Muy agradecido.
Fdo: Mercedes Salguero Torres.

CURSOS FORMACION OCUPACIONAL
Desempleados Minusválidos (carácter gratuito)

APLICACIONES INFORMÁTICA DE GESTION (320 HORAS)
GESTION EMPRESARIAL (590 HORAS)

Fecha de presentación de solicitudes:
Del 1 al 15 de enero.

INFORMACION Y PRESENTACION DE SOLICITUDES: Escuela de F. P. Santa María de los Angeles, Plaza Pio XII, N.º 2, Campana, Málaga. De 9,30 horas a 13,30 horas. Telf. 23281 63. Fax: 2321311

COMUNIDAD AUTONOMA DE ANDALUCIA
CONSEJO REGULADOR DE FORMACION PROFESIONAL

POR 1ª VEZ EN MALAGA

HNOS. ROSSI PRESENTA:
GRAN CIRCO ITALIANO

Funciones:
Viernes: 7,30 tarde-Sábados: 5 y 7,30 tarde
Dorn. y festivos: 12 mañana, 5 y 7,30 tarde
Martes 24 y 31: 5 tarde
Laborables: 6,30 tarde y 8,30 noche

POTADO DE POTENTE CALIFACCION

INSTALADO FRENTE COMBARIA DE POLICIA DE MALAGA
25 sgrs * 1 hipocriano * 6 elefantes
1 jiro * 6 Caballos * 1 cobra * 15 monjes * 1 cocodrilo y mucho más

HOY

PRESENTANDO ESTE RECORTE SOLO PAGARA PTS. 500 !!

EL TEMPORAL DOS PERSONAS HERIDAS POR DESPRENDIMIENTOS EN LA CAPITAL

Cuando el río crece

Miles de personas pasaron la noche en vela en Campanillas y Guadalmar, donde el puente evitó una catástrofe

MANUEL BECERRA MALAGA
 Campanillas y la urbanización Guadalmar. Dos zonas alejadas por la distancia y, en principio, por el perfil socio-laboral de sus residentes se unieron la madrugada del sábado por la inquietud y el miedo a la crecida del río Guadalmedina y del Guadalhorce. Aunque no se produjeron daños personales y sólo tuvieron que ser desalojadas media docena de personas, la tormenta de Campanillas fue la peor parada al entrar en sus calles embravecido el río del mismo nombre, anegando decenas de casas y negocios hasta una altura máxima de un metro. La zona más afectada fue la urbanización El Brillante, donde se inundó el colegio Quevedo -que según los vecinos está construido por debajo del nivel del río- y resultaron además dañadas viviendas y la cochera de Autobuses Omedo.

A la una de la mañana el panorama era desolador. Mujeres, hombres, ancianos y niños intentaban sacar con cubos el agua y el barro de las casas, en cuyo interior se podían ver los graves destrozos provocados por el río. Tras la llegada de los primeros equipos de auxilio, la alcaldesa Celia Villalobos, el concejal de Seguridad, Antonio Cordero, y el concejal del distrito, Juan Manuel Moreno, acudieron a la zona para interesarse por los daños, que no podrán ser evaluados hasta dentro de unos días. Ayer por la mañana varios ediles de IU, entre los que se encontraban José Luis Portillo y Antonio Herrera, acudieron a la zona, y criticaron el retraso en el comienzo de las obras de construcción del puente que ha de unir con la llamada los núcleos de Los Nubes y Salinas, aislados de nuevo ayer por la crecida del río. Los concejales calificaron de «tercermundista» el estado del barrio y mostraron además su sorpresa por la ausencia de los servicios de limpieza municipales.

Campanillas recobró cierta normalidad a las tres de la mañana, momento en el que los efectivos de las diferentes administraciones se volcaron



SAVEDRA SAAZ

Imagen de Campanillas en la madrugada del sábado



Aspecto del río Guadalmedina a la altura de los túneles



Los bomberos realizaron ayer inspecciones por peligro de derrumbe

con la zona de la desembocadura del río Guadalhorce. Cientos de agentes del Cuerpo de Bomberos, la Policía Local y Nacional, y de la Guardia Civil, así como voluntarios de Cruz Roja y Protección Civil se repartieron en puntos estratégicos. Algunas dotaciones impedían el paso a una zona del polígono industrial anegada por la crecida del río, mientras otras patrullaban por la urbanización Guadalmar, vigilando el ritmo de crecida del río y alertando a los vecinos sobre un posible desalojo. En la zona de San Isidro, junto al aeropuerto, un anciano de 82 años y sus tres nietos de 10 y 15 años tuvieron que ser desalojados de un corrijón al quedar aislados, aunque los padres de los jóvenes se negaron a abandonar su vivienda. A primeras horas de la mañana muchos dieron gracias por el cese de la lluvia y sobre todo por la ausencia del viento de levante que causó el invierno pasado la entrada del agua del río en la urbanización Guadalmar.

ACCIDENTES

En la capital se registraron ayer varios accidentes y desprendimientos a causa de las lluvias de los últimos días. Una persona sufrió un traumatismo craneo-encefálico tras caerle encima el falso techo de su vivienda, en la calle Zamorano, y otra resultó herida leve tras el impacto que le causó una cornisa desprendida en calle Carretería. Los bomberos también tuvieron que realizar varias inspecciones de viviendas afectadas por la lluvia en el barrio de El Bulto.

Además, y ante el riesgo de que una piedra de gran tamaño cayese sobre el acceso a la Ronda Este por Cerrado de Calderón, los bomberos cortaron el tráfico y arrojaron la piedra sobre la calzada para poder retirarla después. Aunque ayer se abrió al tráfico la subida a Cerrado de Calderón desde los Baños del Carmen, cortada el viernes por un desprendimiento, se cerraron varias calles por este mismo motivo, según informó el gabinete de prensa del Ayuntamiento.

URENDE

Abrimos hoy

DE 10 A 22 h.

Ahora
hasta un 30% de Dto.
en Baño.

Oferta válida hasta el 31 de Diciembre.

Y además los Domingos 29 de Diciembre, 5 y 12 de Enero.

Avda. de la Aurora, s/n. (C. C. Larios)

Estas
NAVIDADES
 muchas
facilidades

TEMPORAL LAS LLUVIAS CAUSARON PROBLEMAS EN CASI TODA LA PROVINCIA

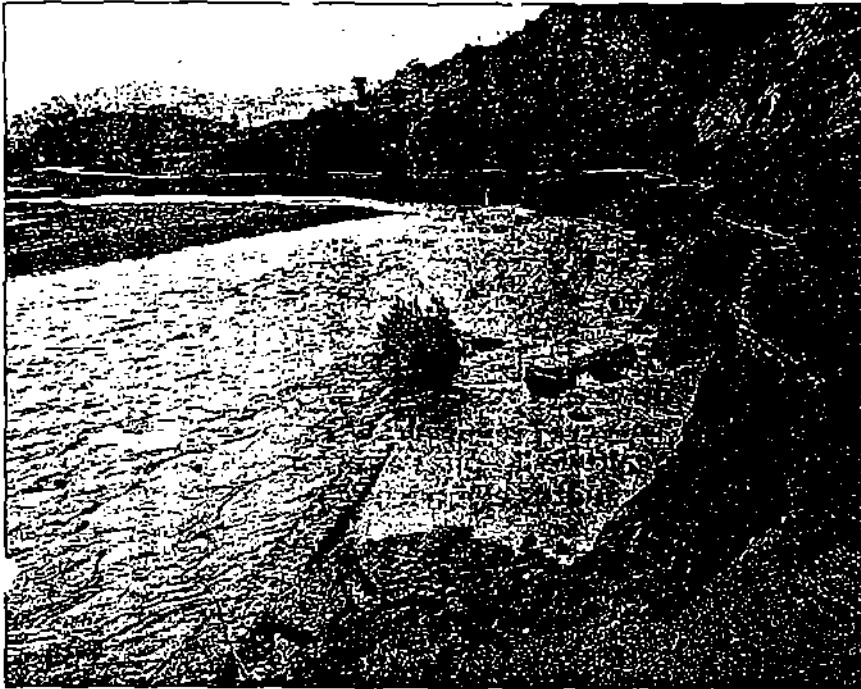

La fuerza del Campanillas arrastró un amplio tramo de la carretera entre Almogía y Villanueva de la Concepción

CELOS AGOST

Siete carreteras siguen cortadas y 80 vecinos, desalojados de sus casas

3.000 habitantes de Almogía y Totalán están incomunicados con la capital

M. J. GARDE MALAGAN

Siete carreteras permanecen cortadas en la provincia a causa de los daños producidos por las lluvias y se calcula que más de 3.000 vecinos de Almogía y Totalán están incomunicados con la capital debido a los cortes de tráfico. Además, al menos 80 personas han debido ser evacuadas de sus viviendas en las últimas horas en varios puntos por problemas de inundaciones.

A las cuatro vías cerradas el viernes se sumó ayer la comarcal 310, que comunica Almogía con Villanueva de la Concepción y cuyo firme se hundió en un tramo de unos 200 metros como consecuencia de la crecida del río Campanillas, que bordea la carretera. Además, a últimas horas de la tarde se cerraron las comarcales entre Alora y Valle de Abdalajís y la de Periana a Riogordo, por hundimiento de calzada, aunque en ambos casos los municipios afectados cuentan con itinerarios alternativos.

La situación de los 630 vecinos de Totalán también es complicada, al permanecer cortada desde el jueves la carretera que les une con Cala del Moral (MA-5114), a lo que se suma el hundimiento de parte de la comarcal 167, una vía alternativa estrecha y sin protección que comunica este municipio con Ollas. Según el teniente alcalde de Totalán, Jesús de Oces, de continuar estos derrumbes, el pueblo quedaría totalmente aislado. También permanece cerrada la carretera de Alhaurín el Grande a Villafraña del Guadalhorce, por la crecida del arroyo Fahala. El viernes se cortó por un hundimiento del asfalto la MA-167, que une Aljarnate y Alfaratejo.

Continúa con problemas la comarcal A-473, que conecta San Pedro Alcántara con el límite de la provincia de Sevilla, al tener un carril cortado en el kilómetro 98 por el desbordamiento de un arroyo. También está cerrado por desprendimientos un tramo de unos 500 metros en el antiguo trazado de la N-340 a su paso por el término de Fuengirola. Por este motivo siguen cerrados al tráfico desde principios de año tres tramos del trazado oriental de la Carretera de Arco.

INUNDACIONES

Las fuertes precipitaciones de las últimas horas provocaron inundaciones en inmuebles de varios municipios como Marbella, Bobadilla o Antequera. En esta localidad fueron desalojadas 36 personas, miembros de seis familias, y trasladadas a una pensión en la madrugada de ayer. También más de 50 vecinos de las casas prefabricadas del Monte Gurugú, en Mijas, la mayoría niños, fueron trasladados al Pabellón Deportivo «Las Cañadas» tras inundarse sus viviendas.

Al margen de estos cortes, el río Guadalquivir se desbordó sobre las orillas de la tarde del viernes a la altura de Cortes de la Frontera, anegando algunas calles. En Ronda permanecen averiadas más de 2.000 líneas telefónicas y se calcula que el problema no se solucionará por completo hasta el lunes, por lo que varios pueblos de la Sierrita permanecen incomunicados telefónicamente, informa Julia Álvarez. A mediodía de ayer quedó restablecido al tráfico la comarcal que une Estepona con Jubrique y Genalguacil en el kilómetro 14, cortado durante unas horas, informa Carmen Durán.

Navidades 1996



Detalle del Belén montado en La Mosca, Málaga

El Ayuntamiento de Málaga
desea felicidad a
todos los ciudadanos



Del 20 de Diciembre
al 6 de Enero

EXPO J

¡Atención!

CASTING NIÑOS Y JOVENES.

Si sabes cantar y bailar, imitar,
hacer malabares... etc. (Sólo/a o en grupo)
y quieres que oigamos y/o veamos tu arte,
en Expo Joven tienes un escenario y un tiempo.

Tal vez sea tu salto a la fama.

Llámanos al Teléfono 229 63 48

Abierto de 10 de la mañana a 10 de la noche.
Incluso festivos.

ALFAJUD
DE JOVENES
AYUNTAMIENTO DE MÁLAGA

LARIOS CENTRO
El corazón de Málaga

J
O
V
E
N
96

TEMPORALES INCIDENCIAS SOBRE EL CAMPO MALAGUENO

Las lluvias provocarán una reducción de calidad en la actual cosecha de aceituna

Los problemas en los caminos rurales impiden el acceso a las tierras de cultivo

MÁLAGA
El temporal de los últimos días tendrá efectos directos sobre el campo malagueño, en especial sobre la cosecha de la aceituna, ya que la caída del fruto de los árboles hará que pierda tamaño y el aceite resultante tenga mayor grado de acidez, según explicó ayer en Málaga el consejero de Agricultura, Paulino Plata, para quien hasta el momento se ha caído al suelo «poca aceituna, de la cual una parte se podrá recuperar y otra se perderá».

Según Plata, la Junta de Andalucía está «muy preocupada» por los efectos de las lluvias de los últimos días en la agricultura, aunque de momento no es posible cuantificar las pérdidas «por la dificultad de acceso a muchas zonas agrícolas». Sobre las previsiones que anunciaban que la próxima cosecha iba a ser la segunda mejor del siglo, el consejero se limitó a decir que iba a ser «muy buena».

Por otra parte, la Confederación Hidrográfica alertó ayer sobre la posibilidad de que el de-

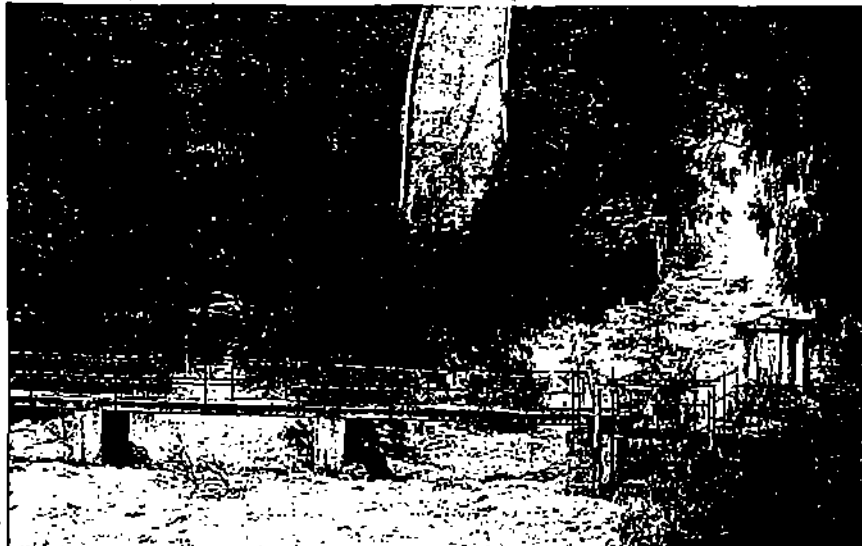

El desembalse de la Viñuela podría afectar a los cultivos próximos al cauce del río Vélez

sembalse que realiza el pantano de la Viñuela afecte a cultivos enclavados en las proximidades del cauce del río Vélez.

Respecto a los daños en infraestructuras, los definió como «serios», y reconoció su preocupación «porque hay bastantes

caminos en los que no se puede ni siquiera entrar y ahora deberemos empezar arreglar bastantes accesos».

Suspendida la recolección de cítricos en el Guadalhorce

MÁLAGA
Las lluvias han provocado la interrupción de la recolección de los cítricos del Guadalhorce, lo que de momento no afecta a la cosecha en sí, al permanecer en los árboles a la espera de que cambien las condiciones meteorológicas. Por contra, las precipitaciones tendrán efectos positivos sobre otros cultivos de la provincia, como son los herbáceos y de cereales, según detalló ayer en rueda de prensa el delegado de Agricultura, José María Rodríguez.

Por otra parte, las lluvias comienzan a ocasionar graves problemas a la agricultura local de Nerja, informa José A. Pascual, ya que el exceso de agua está afectando a las escasas plantaciones de patatas.

Fuentes del sector han manifestado que otro producto afectado es el clárimoyo, ya que se estima que han caído al suelo unos 150.000 kilos de fruta ante la imposibilidad de continuar con la recolección debido al mal estado de los campos y la persistencia de las precipitaciones.

HOY
DOMINGO 22
ABIERTO
de 10 a 22 Hs.
Y EL PROXIMO DOMINGO 29
DE DICIEMBRE TAMBIEN...

Los Mejores Precios de Málaga

Más de 2000 artículos en oferta hasta el 31 de diciembre

Jamón curado
PRYCA
Curación 9 meses.
Por piezas.
El kilo.
895

GARANTIA DIRECTA

Cava Semil Seco
Cristal
CASTELL DEL LLAC 75 cl.
319

Cava Semil Seco
FREIXENET
Cordon Negro 75 cl.
619

Vino Blanco
CASTILLO DE SAN DIEGO 75 cl.
425

Whisky J&B 70 cl.
1395

Ginebra
Larios 70 cl.
749

Langostinos Cocidos 80/100 piezas El kilo **1180**

Los Patios
Ctra. Cádiz Km. 241 Málaga

PRYCA ALAMEDA

Ctra. Cárrama Km. 2 Málaga

Los pantanos desaguan en una semana más de lo que tenían en diciembre del 95

A. ESCALERA MALAGA

Cinco de los seis pantanos malagueños han desaguado durante la última semana 66 hectómetros cúbicos, según datos facilitados por la Confederación Hidrográfica del Sur. La presa que más agua o desembalsado ha sido la de La Concepción en Marbella, que desde el pasado lunes ha evacuado 43 hectómetros cúbicos. Este pantano se encuentra al 95,2 por ciento de su capacidad total. Los de Guadalhorce-Guadaleba, que vienen desaguando desde el sábado, han desembalsado ya 21 hectómetros cúbicos, y están al 94 y al 93,2 por ciento de su capacidad. La Viñuela ha liberado 10 hectómetros cúbicos desde el pasado jueves y está al 90,7 por ciento. Finalmente, la presa del Limonero ha desembalsado un hectómetro cúbico y se halla al 82 por ciento. El único pantano de la provincia que todavía no ha desaguado es el Conde del Guadalhorce, que se encuentra el 77,8 por ciento.

Al día de ayer, los seis embalses que abastecen de agua a Málaga capital y provincia almacenaban 552 hectómetros cúbicos, lo que representa el 91,4 de su capacidad real. Las fuertes y continuadas lluvias caídas en la última semana han provocado que en tan sólo ocho días los pantanos hayan pasado de 469,2 hectómetros cúbicos a los 552 mencionados. Esta cifra contrasta con los 60 hectómetros cúbicos que tenían el 23 de diciembre del año pasado.

CARRETERAS

Nueve carreteras de la provincia continuaban ayer cortadas al tráfico y otras presentaban diversos problemas para la circulación. Asimismo, según sin abrirse el acceso a la Ronda Este por Ciudad Jardín en ambos sentidos, según dijeron fuentes de la Policía Local. Este corte está causado por el corrimiento de tierras en la zona de Monte Dorado.

Igualmente, prosiguen los problemas para los 630 vecinos de Totalán debido al corte de la carretera que une esta localidad con La Cala del Moral. El pasado viernes hubo un plomo extraordinario en Totalán en el que se aprobó una moción de Izquierda Unida en la que se da de plazo a la Diputación Provincial hasta el 7 de enero para que se comprometa por escrito a explicar las actuaciones de mejora a realizar en la carretera. «En caso de que no nos responda estamos dispuestos a movilizarlos», manifestó ayer a este periódico Jesús de Oves, teniente de alcalde de Totalán.

Periana también está muy afectada por el temporal, ya que las lluvias han originado un movimiento de tierras que ha desplazado la tubería que abastece de agua potable al pueblo, que lleva dos días sin agua.

Por otro lado, la asociación Prodeni ha presentado una denuncia en el Juzgado de Instrucción número 7 de Fuengirola contra el Ayuntamiento de Mijas por considerar que éste no está atendiendo convenientemente a las personas evacuadas de las casas prefabricadas de El Molino del Viento y que están alojadas provisionalmente en el polideportivo

Condenados por robar y desnudar a dos suecas para que no les persiguieran

JAVIER RECIO MALAGA

La Sección 2.ª de la Audiencia Provincial de Málaga ha condenado a tres jóvenes a un total de seis años de cárcel por robar a dos suecas, a las que posteriormente desnudaron para evitar que pudieran perseguir-

los, según se señala en la sentencia a la que ha tenido acceso este periódico.

La sala ha considerado probado que los acusados, dos de ellos hermanos y que tenían 16, 17 y 18 años cuando cometieron el delito,

le robaron a las súbditas suecas en su domicilio diversas prendas de vestir, joyas, una cámara fotográfica y 40.000 pesetas. Antes de huir, los jóvenes, que portaban una pistola simulada y un cuchillo de cocina, obligaron a las víctimas a desnudar-

se para evitar que pudieran perseguirlos y las amenazaron para que no llamaran a la policía. Uno de los jóvenes, el mayor, conocía a las súbditas suecas de anteriores visitas al domicilio donde se produjo el robo con intimidación.

Hoy abrimos de 10 a 20 h.

Ese regalo que queda por hacer.

El juguete que no puede faltar esta noche.

La compra de Supermercado de última hora o incluso el menú navideño, ya preparado, listo para llevar... Hay muchos motivos para venir hoy a El Corte Ingles, por eso nuestra puertas van a estar abiertas, de par en par, a la navidad.



Feliz Navidad

El Corte Ingles

y Tiendas El Corte Ingles

La ministra de Agricultura emplaza a la Junta a consensuar las ayudas por los daños de las lluvias

Plata reconoce pérdidas de 25.000 millones en el campo y Vallejo de 5.000 en infraestructura

JOSE LUIS GORDILLO
CORRESPONSAL/SEVILLA ■

Una vez que en el día de ayer comenzó a remitir el temporal de lluvia que ha azotado Andalucía durante la última semana, es hora de hacer balance de los daños ocasionados. A tal efecto, la ministra de Agricultura, Loyola de Palacio, visitó ayer la cuenca baja del Guadalquivir, y emplazó al Gobierno andaluz a consensuar un decreto de ayudas por las inundaciones. A la espera de que baje el nivel de las aguas, la Junta de Andalucía ha reconocido ya pérdidas de 25.000 millones de pesetas en la agricultura y de 5.000 en infraestructuras de transportes, por lo que va a solicitar la declaración de zona catastrófica.

El peligro de un mayor desbordamiento del río Guadalquivir ha pasado ya, según confirmó ayer el gobernador civil de Sevilla, Miguel Osuna. Así, aunque los pantanos de Jaén, Córdoba, Sevilla y Cádiz siguieron durante toda la jornada de ayer desembalsando agua, el nivel de los ríos Barbate y Guadalete había descendido a cotas normales, mientras el Guadalquivir bajaba paulatinamente, después de haber alcanzado cuatro metros por encima de su cauce habitual en la provincia de Sevilla.

SITUACION DE ALERTA

No obstante, más dos mil personas de diversas localidades andaluzas ribereñas continuaban ayer desalojadas de sus casas, a causa de las inundaciones, a la vez que permanecía cortada la línea de ferrocarril Huelva-Sevilla, una veintena de carreteras, de la red principal y secundaria, y otras 75 de toda la comunidad autónoma afectadas por lotes y desprendimientos. De esta forma, todas las provincias andaluzas continuaban ayer en situación de alerta.

Ante este panorama, el primer día de relativa calma, después de una semana de lluvias torrenciales y continuadas, fue aprovechado por la ministra de Agricultura, Loyola de Palacio, para visitar en helicóptero, junto con el delegado del Gobierno en Andalucía, José Torres Hurtado, las zonas más afectadas por las inundaciones, a lo largo de toda la cuenca baja del Guadalquivir, con especial detenimiento en Lora del Río (Sevilla) y Jerez de la Frontera. De Palacio confirmó que, si bien en otras ocasiones las inundaciones habían dañado casi exclusivamente a las infraestructuras, en este caso las pérdidas serán también «de cierta magnitud» en el sector agrario.

Aunque la ministra se negó a realizar ninguna cuantificación de las pérdidas hasta que bajara el nivel de las aguas, y los técnicos pudieran cuantificarlas, sí adelantó que han resultado espectaculamen-



La ministra de Agricultura, Loyola de Palacio, conversa con una damnificada por el desbordamiento del río Guadalete

te perjudicados los cultivos de cítricos y el olivar. Aunque en este último caso se pueda recuperar parte de la cosecha, «el acéle no será de tanta calidad en los sitios afectados», aseveró De Palacio.

Al mismo tiempo, las frutas y hortalizas, de Huelva y Cádiz sobre todo, también han sufrido cuantiosas pérdidas, mientras que menos daños sufrirá el cereal de invierno. No obstante, la ministra puso especial énfasis en la necesidad de

reparar las infraestructuras de regadíos antes del verano, por lo cual emplazó a la Junta de Andalucía a consensuar un decreto de ayudas extraordinarias, una vez que los técnicos de ambas administraciones hayan evaluado con certeza los destrozos.

De Palacio no se mostró muy partidaria de las declaraciones de zonas catastróficas, algo que solicitó ayer mismo el consejero de Agricultura, Paulino Plata, porque,

en su opinión, existen fórmulas «más ágiles». Sin embargo, Plata va a presentar un informe al Consejo de Gobierno pidiendo la declaración de zona catastrófica, porque esta es «la vía más eficaz».

Como cuantificación provisional, Plata se atrevió a valorar las pérdidas en la agricultura andaluza en, al menos, 25.000 millones de pesetas, a la vez que instó al Gobierno central a ejecutar cuanto antes las obras de infraestructura hidráulica

comprometidas con Andalucía. Paulino Plata considera que el alcance de los daños producidos por las lluvias en la agricultura en la cuenca del Guadalquivir es mayor a causa de «serios problemas de gestión por parte de la Confederación».

Plata, que recorrió ayer la ribera del Guadalquivir para conocer los daños producidos en la agricultura por el temporal, ha dicho que «es fundamental que la Confederación Hidrográfica del Guadalquivir (CHG) acometa algunos arreglos», como las casetas de las bombas para sacar agua o los cierres de los colectores.

Por su parte, el consejero de Obras Públicas, Francisco Vallejo, adelantó que los daños en la red andaluza de carreteras ascienden ya a 5.000 millones de pesetas, pero que, con toda seguridad, serán mucho mayores, puesto que la última evaluación la realizó su departamento el pasado viernes, antes de las riadas del fin de semana.

El desbordamiento del Guadalquivir requirió la madrugada de ayer la intervención de unidades

El consejero de Agricultura pide declarar zona catastrófica las áreas afectadas

del Ejército en diversas localidades de la vega sevillana, mientras que el presidente de la Diputación de Cádiz tenía previsto ayer tard reunirse con los alcaldes de la provincia, para hacer una primera evaluación de las pérdidas.

El temporal de lluvia y viento desplazó ayer a Andalucía oriental lo que obligó a que la estación de esquí de Sierra Nevada permaneciera cerrada por tercer día consecutivo. Después de tan sólo 2 horas de relativa calma, para el día de hoy se esperaba la entrada de un nuevo frente nuboso por las costas de Huelva y Cádiz, aunque en este caso, no ocasionará precipitaciones tan cuantiosas, según ha asegurado el gobernador civil de Sevilla.

Por su lado, el presidente de Junta de Andalucía, Manuel Chaves, tiene previsto visitar hoy las zonas inundadas por los efectos de las lluvias en el término municipal de Jerez de la Frontera (Cádiz), acompañado por el alcalde de esa localidad, Pedro Pacheco (PA), miembros de su consejo de Gobierno.

El temporal enfrenta a Junta y Gobierno

J. L. G. SEVILLA ■ El temporal de lluvia sobre Andalucía ha servido, una vez más, como motivo de enfrentamiento entre la Administración central y la autonómica. Ayer mismo el consejero de Agricultura, Paulino Plata, se quejaba de que la ministra de Agricultura, Loyola de Palacio, no le hubiese invitado a su visita de inspección en helicóptero de las zonas afectadas, lo que era interpretado por Plata como un intento del Gobierno central de acaparar el protagonismo en la concesión de ayudas a los afectados. De Palacio, sin embargo, justificó la ausencia del consejero por la precipitación de la visita, decidida tan sólo un día antes, y por cuestiones técnicas, ya que, ante las malas condiciones meteorológicas, se recomendaba que subieran al helicóptero las menos personas posibles, en este caso ella y el delegado del Gobierno en Andalucía, José Torres Hurtado.

La ministra quiso quitar hierro al asunto, y aseguró estar haciendo «esfuerzos titánicos» para mejorar sus relaciones con la Junta de Andalucía, por lo que apeló al Gobierno andaluz para llegar a

un acuerdo «con la mayor celeridad posible, para minimizar unos daños que seguro van a ser importantes».

A este episodio se unió la polémica surgida entre el gobernador civil de Sevilla, Miguel Osuna, y el delegado de Gobernación en esta provincia, José Antonio Viera. Este último reiteró ayer las acusaciones contra Osuna de negarle los datos necesarios para organizar los dispositivos de seguridad en los distintos municipios sevillanos.

Por su parte, el gobernador civil de Sevilla se defendió afirmando que, mientras la Junta de Andalucía no desarrolle el Plan Territorial de Protección Civil, como han hecho otras comunidades autónomas, las competencias en este ámbito seguirán siendo del Estado.

A su vez, Osuna aseguró haber facilitado información telefónica a la Administración autonómica, pero «si los alcaldes socialistas prefieren ser informados a través de la Junta, porque es de su mismo signo político, ese no es mi problema», aseveró el gobernador civil.

El agua desembalsada equivale a tres años de consumo en la capital

Los 130 hectómetros desaguados, capacidad del pantano del Guadalhorce

FRANCISCO GUTIERREZ MALAGA

El agua desembalsada por los pantanos de la provincia equivale a tres años de consumo en la capital. Los seis embalses malagueños han tenido que abrir sus compuertas en estos últimos días dada la gran acumulación de agua que se ha registrado tras los temporales que han afectado a Málaga y a otras provincias andaluzas. De esta manera, de los pantanos han salido 130 hectómetros cúbicos—millones de metros cúbicos—de agua, lo que significa casi tres años de suministro para la capital—en Málaga se consumen algo más de 40 millones de metros cúbicos cada año—. Este volumen de agua supone también casi la capacidad de uno de los grandes embalses de la provincia, el del Guadalhorce, que puede retener hasta 125 hectómetros cúbicos.

En el día de ayer los pantanos malagueños tenían 547 hectómetros cúbicos de agua, lo que supone el 90,7 por ciento de su capacidad. En estos momentos se encuentran desaguando los presas de La Viñuela—en la Axarquía—, La Concepción—en la Costa occidental—, Conde del Guadalhorce y Guadalhorce-Guad-

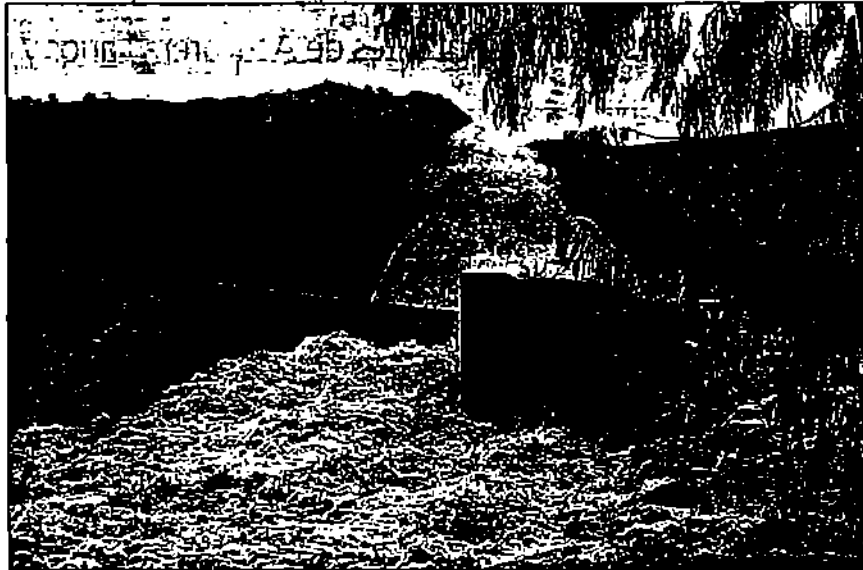

El de La Viñuela, en la fotografía, es uno de los embalses que están desaguando.

teba. La presa de El Limonero, situada en la capital, dejó de desaguar a las 7 de la tarde del día 24, después de varias jornadas con sus

compuertas abiertas.

La presa que más agua ha desembalsado es la de La Concepción, con 63 hectómetros cúbicos,

seguida por La Viñuela, con 35, Guadalhorce-Guadalebe, 32, El Limonero, 8 y Conde del Guadalhorce con 2 hectómetros cúbicos.

Una situación excepcional

F. G. ■ El actual año hidrológico—que comenzó en octubre—que comenzó en octubre será recordado como uno de los más importantes por las precipitaciones registradas. El período húmedo más largo desde 1962 ha dado como resultado que las presas de Málaga tendrán que aliviar parte del contenido. Este hecho ha puesto en evidencia la carencia en materia de infraestructuras hidráulicas a través de la provincia. Los embalses de Málaga tienen capacidad para 603 hectómetros cúbicos, lo que representa el 10 por ciento de la media de las presas de las provincias españolas.

Durante el pasado año hidrológico tuvieron que desaguar tres pantanos: La Concepción, El Limonero y Conde del Guadalhorce. Fueron en total 16 hectómetros cúbicos los que salieron de estos tres pantanos son precisamente los de capacidad del conjunto de embalses de la provincia. hasta los de mayor capacidad como el de La Viñuela o Guadalebe, están ya casi y deben abrir sus compuertas.

En estos momentos los importantes proyectos de obras para la provincia: la de Casasola, en ejecución debería haber terminado, un embalse en la zona de Gaucin y Casares, sobre el río Grande.

DEL 12 AL 31 DE DICIEMBRE 1996

IX SALÓN DE OTONO



PINTORES MALAGUEÑOS
ASOCIACION DE LA PRENSA DE MALAGA

MARIBEL ALONSO
ESTERAN ARBAGA
ANDRÉS ARROYO ROSALES
JOSE AZAUSTE, MURIO
ANTONIO MANICA SANCHEZ
PETER BONNY
ANTONIO CABALLERO TORALDO
JOSE A. DIAZ BARRERAN
FRANK DURANTE
LEONARDO FERNANDEZ
MARCOS FUERTES
TERESA FERRAZ
VIRGILIO GALAN
JUAN JOSE GOMEZ DE LA TORRE
EUFEBIO GOMEZ TORALDO
JAVIER GONZALEZ DE UJEA



FRANCISCO HERNANDEZ
VALENTIN KOVACHOV
RAFAEL LOPEZ ANDRADO
FERNANDO LOPEZ PASQUAN
CARLOS MONSERRATE CARRENO
FRANCISCO MORENO CRISTEA
MARGARITA MORES
JULIAN OCAÑA
PETER REYDULDE DE JORD
ALEX RIVAS
AURELIO RODRIGUEZ LOPEZ
LUIS ROMERO
JOSE MANUEL RUIZ BLANCO
JACOBO RUIZ CORDOBA
LUPE SANCHEZ
FRANCISCO TORRES MATA



GALERIA DE ARTE

PASEO DE SANCHA, 8 - 29016 MÁLAGA TEL: 272 67 66 - 221 15 50

Horario: de 10 a 14 y de 18 a 21 - Sábados de 11 a 13 - Tarde cerrado.

CAJA RURAL DE MALAGA

INTERRUPCION TEMPORAL DEL SUMINISTRO

Con motivo de las obras que estamos realizando para la ampliación y mejora de la red de servicio, nos vemos en la necesidad de interrumpir temporalmente el suministro de energía eléctrica el día 28 de diciembre de 1996. Las horas entre las que se producirá la interrupción, poblaciones y zonas, son las siguientes:

Salinas (Archidona)

Horas: de 8.00 a 13.00.
Zonas: Los Plácidos, Los Albercones, Los Borbollones, Gábrán, Hilo Negro, Panatejo, Hotel La Bobadilla, El Alguarín, Col Palmeras, Elevación Aguas y La Parra.

Antequera

Horas: de 8.00 a 14.00.
Zonas: Manufacturas Dolar, Super Plus, Estación de Servicios, Los Dólmene, Cementerio, c/ Alfonso XII, Alfonso XIII, La Quinta, final c/ Juan Casco, c/ La Peña, Córdoba (números impares), viviendas MOPU y zonas colindantes.

Horas: de 8.00 a 8.15 y de 11.00 a 11.30.
Zonas: Electrificación Casería El Conde, Fca. Moreno, Congelados García, La Juanona, Carrera Acedo, Molino Los Alamos, Lorato, Ribera de los Molinos, Molino Blanco, Venta El Conejo, La Alhazuela, Nacimiento La Villa y La Panilla.

Pizarra

Horas: de 8.00 a 13.00.
Zonas: Casas Nuevas, c/ Dehesa, Avda. Fuensanta, Cuartel Guardia Civil, Cruz Roja, Polígono Industrial, La Ramera, zona Caja de Ronda, Sda. Estación, Bloque Los Limoneros, Arroyo Hondo, Avda. Constitución y zonas colindantes, Fábrica harina, fábrica de pienso y Corrijo Villalón, Repetidor de Pizarra, Gibraltar 1 y 2, Los Perezosos, Cuesta Cantero, pozo de Málaga (C.H.S.), Arroyo El Búho y Arroyo Comendador.

Trabajamos para usted,
mejorando su calidad de vida

SE Sevillana de Electricidad

AYUNTAMIENTO DE MALAGA

ANUNCIO

Por el Excmo. Ayuntamiento Pleno en sesión ordinaria celebrada el día 27 de diciembre de 1996 se ha acordado por el que se aprueba el Plan Especial para la Instalación de Estación de Servicio en la C/ Chumana, promovido por Acti Industriales Las Pedrizas, S. A.

Cumplidos los condicionados impuestos en el citado acuerdo, se someten las actuaciones de información pública a un mes mediante publicación en el BOP y en los días de mayor difusión de prensa, así como notificación a los propietarios incluidos en el expediente, todo ello de conformidad con el Art. 116.b) y c) del Real Decreto 177/1994 de la Junta de Andalucía.

Lo que se hace público para conocimiento, significándose alegaciones que deseen formular podrán presentarse en el General de Entrada de Dto. de la Gerencia Municipal Urbanismo, Obras e Infraestructuras. Excmo. Ayuntamiento de esta ciudad durante el plazo de un mes que dará a contar a partir del día 31 de la publicación del presente anuncio y finalizará el día que se publique la última publicación efectiva, tratándose de expediente de proyecto pendiente en el Departamento de Planeamiento y Urbanismo de la citada Gerencia en C/ Palestina, 7.

Málaga, 23 de diciembre de 1996.
El Alcalde, P. D. Teruel
Delegado de Urbanismo, Obras y Tráfico
Fdo.: Francisco de la Torre

Descarga una tromba de agua sobre Málaga y provoca diversas inundaciones

Andalucía despide el mes de diciembre más lluvioso de los últimos 25 años

Una tromba de agua que descargó en el litoral malagueño a partir de las nueve y media de la noche de ayer provocó inundaciones en distintos puntos de la capital. Los bomberos realizaron numerosas salidas para achicar agua y evacuar personas en un intervalo de

apenas una hora. La barriada de El Palo fue la zona más afectada por las inundaciones.

El fuerte aguacero sobre el litoral dejó ayer en la capital hasta 65 litros por metro cuadrado en la zona puerto y 41 en El Consol, informaron al cierre de esta edición fuentes del Centro Zonal de Meteorología. En Fuengirola fueron 41 los litros contabilizados, mientras que en la estación de Antequera-Bobadilla no superaron los 26 litros. En otros municipios de la provincia, como Torrox, las precipitaciones no llegaron a los 10 litros. Fuentes del Gobierno Civil indicaron que no se temía por el desbordamiento de ríos e inundación de polígonos, pese a la gran tromba de agua caía entre las nueve y media y las once la noche.

Por otra parte, un nuevo desprendimiento ocurrido ayer en la Ronda Este de Málaga, a la altura de la barriada de El Palo, obligó a cerrar parcialmente dos carriles de esta vía en sentido Cádiz (uno de acceso y otro de circulación).

La comunidad andaluza ha cerrado el mes de diciembre más lluvioso de los últimos 25 años. Las precipitaciones han batido los récords registrados en el último cuarto de siglo en la mayor parte de las provincias. Las previsiones meteorológicas apuntan a que el temporal se mantendrá sobre la comunidad hasta al menos el próximo fin de semana. En el resto de la península, la ola de frío se ha recrudecido.

PÁGINAS 5, 21 y 27



TERMIANDO GONZALEZ

Primer bebé del año

Sólo diez minutos después de sonar las doce campanadas que marcaban el fin de 1996 y la llegada del nuevo año nació el primer bebé de 1997 en el Materno Infantil. Se trataba de una niña, de nombre Rocío, que pesó 3,420 kilos. El parto, el tercero de Angeles Oliva y el primero al que asistía el padre, se desarrolló con toda normalidad. En la fotografía, Angeles y Luis contemplan a la pequeña Rocío, que dormía plácidamente. PÁGINA 11

OTRAS NOTICIAS

Felipe González ordena al PSOE marcar más las diferencias con el PP

PÁGINA 25

MÁLAGA

Un muerto en Málaga y cuatro heridos en Vélez por incendios causados por braseros

PÁGINA 10

DEPORTES

El ciclista Miguel Indurain desvelará hoy su futuro en una rueda de prensa

PÁGINA 37

SUR se vende desde hoy a 115 pesetas

A partir de hoy, el ejemplar de SUR se vende a 115 pesetas, después de casi dos años sin subida. Los sábados, que incluye los suplementos El Semanal y el Semanal TV, costará 210 pesetas.

56 PÁGINAS

MÁLAGA	2	ECONOMÍA	32
COSTA DEL SOL	18	DEPORTES	35
ANDALUCÍA	19	GUÍA	39
OPINIÓN	22	PASATIEMPOS	48
ESPAÑA	25	AL DÍA	49
INTERNACIONAL	29	PROGRAMAS TV	54

Un soldado israelí hiere a seis palestinos en un intento de abortar el acuerdo de Hebrón

Un soldado israelí disparó ayer con su arma automática contra la muchedumbre en un mercado al aire libre de Hebrón, provocando seis heridos, pero no logró boicotear las negociaciones -como era su objetivo- sobre el repliegue israelí de esta ciudad palestina. El mediador norteamericano Dennis Ross afirmó ayer que hoy se celebrará una cumbre entre el

primer ministro israelí, Benjamin Netanyahu, y el presidente palestino, Yasser Arafat, para finalizar el acuerdo sobre Hebrón. En total, 14 palestinos resultaron heridos, seis por las balas del soldado y ocho durante los choques entre las fuerzas de ocupación israelíes y civiles palestinos.

PÁGINA 29

Hacienda concluye el proceso de devoluciones del impuesto de la renta

Hacienda ha concluido, con un mes de adelanto respecto al término del plazo legal, las devoluciones que debe realizar por las diferencias en las cantidades retenidas y abonadas a cuenta por los contribuyentes por la declaración del Impuesto sobre la Renta de las Personas Físicas correspondiente al ejercicio de 1995. Ya se han devuelto canti-

dades correspondientes al 87 por ciento del número de devoluciones demandadas y el 12 por ciento que sigue pendiente son declaraciones que requieren revisión especial, en las que se ha detectado algún error o en las que se ha solicitado documentación complementaria.

PÁGINA 32

Asaltan una joyería en Málaga y se llevan joyas por valor de 30 millones

Cuatro individuos encapuchados y provistos de armas de fuego robaron el último día del año una joyería situada en las proximidades de la Cruz de Humilladero y se apoderaron de joyas que han sido valoradas en unos treinta millones de pesetas. Los asaltantes irrumpieron en el establecimiento a última hora del último día del año 96, cuando en el interior de la joyería se encontraban aún sus propietarios, quienes al parecer esperaban a algún cliente para cerrar el local. La policía investiga el caso para tratar de identificar y detener a los autores de este robo.

PÁGINA 10

El 70% de los contratos no da derecho a percibir la prestación por empleo

Casi el 70 por ciento de los contratos realizados durante 1995 no generaba derecho a percibir la prestación por desempleo una vez que finalizaba su actividad debido a que la duración de los mismos era inferior a un año, según un informe elaborado por CC. OO. sobre datos del Instituto Nacional de Empleo (INEM). El estudio advierte que el 3,2 por ciento de los contratos tenían una vigencia de seis a doce meses y el 0,2 por ciento duraban más de un año. El 33,7 por ciento de los acuerdos laborales suscritos fueron con duración indeterminada.

PÁGINA 6

Descarga una tromba de agua en Málaga que provoca numerosas inundaciones

Corte parcial en la Ronda Este a la altura de El Palo por un nuevo desprendimiento de tierra y piedras

P. GARCIA/M. BECERRA
MALAGA

Una tromba de agua que descargó en el litoral malagueño a partir de las nueve y media de la noche de ayer provocó inundaciones en numerosos puntos de la capital. Los bomberos tuvieron que realizar numerosas salidas para achicar agua y evacuar personas en un intervalo de apenas dos horas. La barriada de El Palo fue la zona más afectada por las inundaciones. Vecinos de La Hoz, en Huelin, informaron en una nota remitida a este periódico de la inundación de sus viviendas, al tiempo que se quejaban del estado que mostraba la zona y de la falta de limpieza del alcantarillado.

El fuerte aguacero sobre el litoral dejó ayer en la capital hasta 65 litros por metro cuadrado en la zona puerto y 41 en El Cónsul, informaron al cierre de esta edición fuentes del Centro Zonal de Meteorología. En Fuengirola fueron 41 los litros contabilizados, mientras que en la estación de Antequera-Bobadilla no superaron los 26 litros. En otros municipios de la provincia, como Torrox, las precipitaciones no llegaron a los 10 litros. Fuentes del Gobierno Civil indicaron que no se tenía por el desbordamientos de ríos e inundación de polígonos, pese a la gran tromba de agua caía entre las nueve y media y las once la noche.

Las lluvias, que según Meteorología seguirán durante la jornada de hoy -estas pueden alcanzar los 60 litros por metro cuadrado- obligaron también ayer al desalojo de una madre y su hija que se encontraban en un chalé de la zona de El Candado.

RONDA ESTE

Por otra parte, un nuevo desprendimiento de tierra y piedras en la Ronda Este de circunvalación de la capital ocurrido en la tarde de ayer a la altura de la barriada de El Palo, obligó a cerrar parcialmente esta vía como medida de precaución. La avalancha se produjo en el carril de acceso a la autovía desde El Palo, cortado junto al carril de

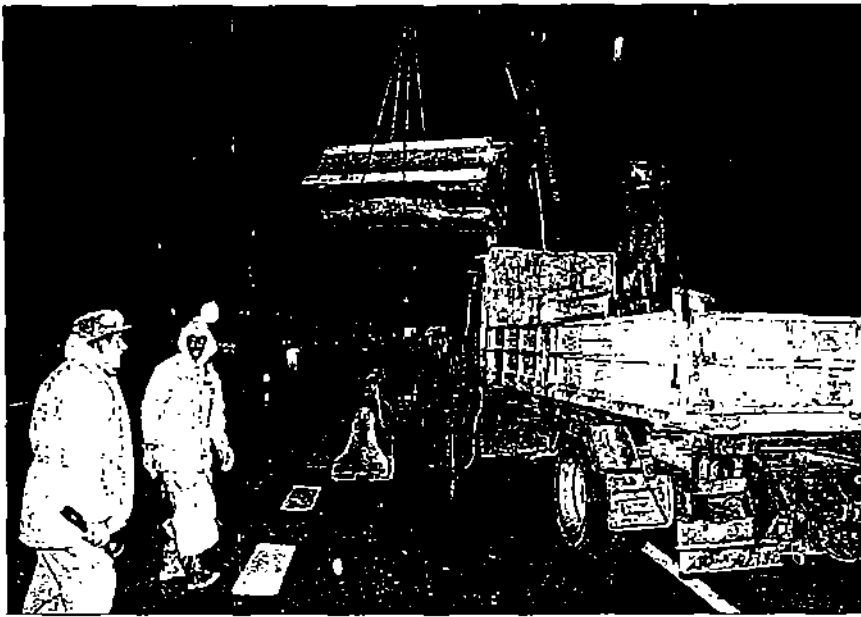

Varios operarios reforzaron anoche las defensas del tramo afectado

FERNANDO GONZALEZ

recto en sentido Cádiz por los servicios de mantenimiento de la delegación de Carreteras de Fomento. Los operarios reforzaron con vallas de hormigón la zona más próxima a una ladera que corre peligro de desprenderse.

Desde mediados del pasado mes de diciembre, la Ronda Este de circunvalación ha sufrido va-

rios desprendimientos a causa de las precipitaciones. El primero de ellos -muy similar al ocurrido ayer- se produjo en el carril de aceleración del acceso de El Limonar, cortado al tráfico durante dos días. Otra avalancha de piedras motivó el cierre durante varios días de la salida de Monte Dorado, que conecta la autovía

con Ciudad Jardín. La reparación de este tramo -ya abierto- se demoró en espera que se cesarían momentáneamente las precipitaciones.

Mientras, y según informó un portavoz del Centro de Gestión de la Jefatura Provincial de Tráfico, permanecen cortadas once carreteras de la provincia. Se

trata de la C-340 (Alora-Granada) y la MA-424 (Villanueva de la Concepción-Almogía), en ambos casos por hundimientos de firme; Por desprendimientos están cerradas la C-3310, la MA-159 (Riogordo-Benamargosa) y la MA-5005 (Alora-El Chorro), mientras la MA-5107 (Alhaurín el Grande-Villafranca del Guadalupe) y la MA-5114 (Cala de Moral-Totalán) están cortadas por la crecida de sendos arroyos.

Otras dos carreteras comarcales, en Tolox y Cuevas del Becerro, fueron cortadas al tráfico debido al hundimiento de la calzada la pasada noche. Desde febrero están cerrados por avalanchas y hundimientos tres tramos del trazado oriental de la carretera de Arco.

En la capital se registraron hasta 54,7 litros por metro a lo largo de la jornada

El año más lluvioso desde 1970

MALAGA ■ Con un total de 1.147 litros por metro cuadrado, 1996 fue el año más lluvioso en la provincia de Málaga desde 1970, cuando se recogieron 1.157 litros. Este registro supone el segundo máximo pluviométrico anual desde que el Instituto Nacional de Meteorología mide de forma fiable las precipitaciones (1951).

Durante el pasado mes de diciembre, se registró además en Málaga uno de los periodos de precipitaciones más prolongado de la historia de la provincia, con lluvias de forma ininterrumpida entre los días 11 y 24 de diciembre. Con 336 litros por metro cuadrado, este mes fue el más

lluvioso desde las inundaciones de noviembre de 1989, cuando cayeron un total de 497 litros por metro cuadrado y el segundo diciembre con más lluvias desde 1962, con 364 litros.

La comparación del presente año con el lustro precedente, en el que la provincia sufrió la sequía más grave del presente siglo, arroja datos significativos, como el hecho de que sólo en el último mes del año se midieron más lluvias que en los años 1991, 1992 y 1994, en los que las precipitaciones cayeron muy por debajo de la media provincial, situada en 575 litros por metro cuadrado.

La reapertura total del trazado Vélez-Málaga/La Vinuela/Riogordo estaba prevista para las primeras semanas de enero, si bien los daños ocasionados por el temporal de lluvias que azota a Málaga desde principios de diciembre harán que la reparación definitiva se retrase.

La misma fuente informó que existen problemas para circular por otras doce vías de la provincia, la mayoría de las cuales presentan carriles cerrados. Destaca la nacional 331 (Málaga-Córdoba), con un corte a la altura de la fuente de La Vedra; la A-92, con un carril inhabilitado en Antequera, y el antiguo trazado de la N-340 en Fuengirola, cortado en uno de sus sentidos en un tramo de unos 200 metros que además está pésimamente señalizado, sin iluminación ni vigilancia.

TERRAZAS DE LA VEGETALIA
FUENGIROLA

GRAN OFERTA LIMITADA

¡REGALO!

AL ADQUIRIR SU VIVIENDA

- Vajilla de 56 piezas de porcelana y oro
- Juego de café de 27 piezas
- Cobertoria de 75 piezas en acero y bronce
- Cristalería en cristal de Bohemia 48 piezas

9.750.000

ENTREGA INMEDIATA

Entrada 1.000.000 Ptas.



PISOS 3 DORMITORIOS CON TRASTERO

Información y Venta: EN EL MISMO EDIFICIO - Plaza de la Hispanidad - FUENGIROLA
(Esquina a calle Feria de Jerez)

ABIERTO INCLUSO SABADOS Y DOMINGOS!!

Andalucía despide el mes de diciembre más lluvioso de los últimos 25 años

Las precipitaciones generalizadas se repetirán hasta el fin de semana

AGENCIAS SEVILLA

La comunidad andaluza ha cerrado el mes de diciembre más lluvioso de los últimos 25 años. Las precipitaciones, copiosas y generalizadas, han batido los récords registrados en el último cuarto de siglo en la mayor parte de las provincias. Las previsiones meteorológicas apuntan a que el temporal, con lluvias generalizadas y ocasionalmente fuertes, se mantendrá sobre la comunidad hasta al menos el próximo fin de semana.

Algunas provincias han llegado incluso a duplicar sus índices de pluviometría media anual. Así pues, en Granada se ha contabilizado un total de 858 litros por metro cuadrado entre enero a diciembre del año 96, cuando su media anual se sitúa en los 400 litros. Esta marca histórica se alcanzó el pasado diciembre, mes en que se contabilizaron los 193 litros por metro cuadrado, la mitad de la pluviometría registrada en un año hidrológico sin sequía. Asimismo, en Sierra Nevada se han registrado en el mismo periodo 772 litros, la mejor marca desde el año 77.

El tiempo ofreció una tregua en Noche Vieja, en que no se llegaron a contabilizar más de dos litros en las provincias más orientales, y regresaron al conjunto de la comunidad en la jornada de ayer.

CARRETERAS

Un total de 51 carreteras permanecen cortadas en Andalucía a causa de las inundaciones y desprendimientos originados por las fuertes lluvias de los últimos días, según el Centro de Control de Tráfico. Entre las vías cortadas ayer se encontraban dos carreteras nacionales: la N-420 a la altura de Montoro (Córdoba) y la N-310 en Rubite (Granada). La provincia de Cádiz es la más afectada con 15 carreteras cortadas, seguida de Córdoba con 10, Granada y Málaga con 8, Sevilla con 5, Huelva con 3 y Almería con 2, mientras que en

Jaén no hay ninguna vía cortada. Ayer también estaba cerrado al tráfico por la nieve el puerto del Veleta en Sierra Nevada.

Los problemas debido al temporal siguen afectando a Andalucía. Una casa deshabitada se derrumbó a primera hora del martes en el centro de Almuñécar (Granada) sin causar daños, aunque cortó durante varias horas al tráfico una de las vías urbanas más importantes de la localidad costera granadina. Según informó un portavoz de la Policía Local de Almuñécar, el derrumbe se produjo como consecuencia de las lluvias torrenciales caídas en la costa granadina durante los últimos días.

La calle en la que se sitúa la vivienda, la confluencia de la Avenida de Andalucía con la Carrera de la Concepción, es muy transitada pero a pesar de ello y de la hora no se produjeron heridos. Para restablecer la normalidad intervino el servicio de mantenimiento del Ayuntamiento de Almuñécar, que retiró los escombros y mantuvo el tráfico cortado durante varias horas.

Algunas provincias han alcanzado en un solo mes la pluviometría media de un año

En Córdoba, el viento ha llegado a alcanzar en los dos últimos días los 70 kilómetros por hora en la capital, aunque no ha causado daños de importancia y sólo la caída de ramas de árboles. El Servicio de Extinción de Incendios y Salvamento del Ayuntamiento de Córdoba tuvo que efectuar varias salidas, pero sus interven-

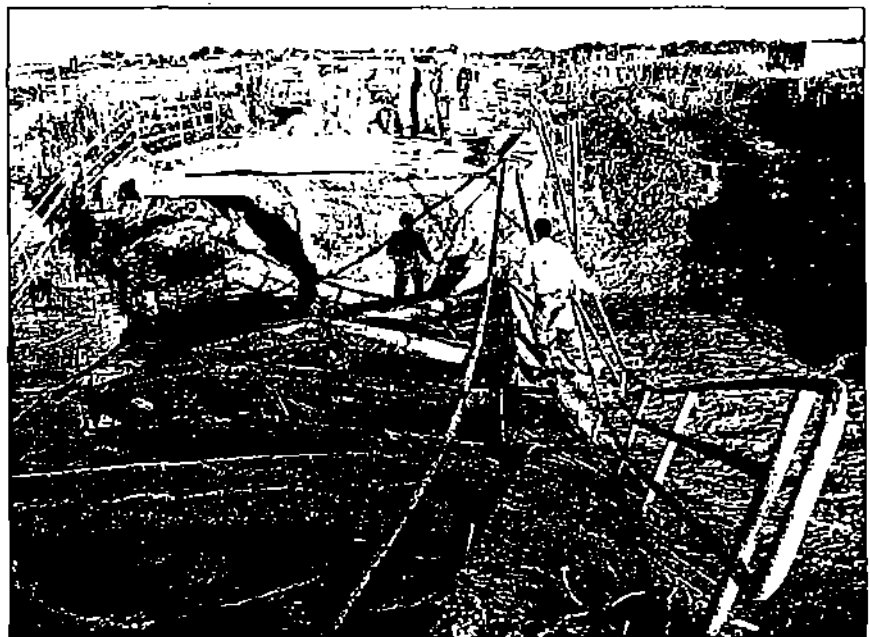

Aspecto que ofrece un puente hundido en un poblado de Jerez

ciones no pasaron de la retirada de ramas de la vía pública o de la poda en los casos en que resultaban peligrosas.

En Jaén, una quincena de charlés de la urbanización del Puente de la Sierra se han vuelto a inundar como consecuencia de las in-

tensas lluvias caídas en las últimas horas. La crecida del río Jaén ha vuelto a almiar a esta zona residencial.

LA JUNTA INFORMA

VENTA DE SOLARES 2 AL 15 DE ENERO
 APERTURA PÚBLICA DE OFERTAS EL LUNES 20 DE ENERO A LAS 11 H. EN LOS SERVICIOS CENTRALES

<p>SUELO RESIDENCIAL ALMERIA</p> <p>PERI PECSU-1 PP-1 SECT.1 UA-1</p> <p>SEVILLA</p> <p>CERRO GAMBRA SECTOR PP-2 DOCTORA HAY DE LA CARPINTERA LA VICTORIA LA VERA</p> <p>GRANADA</p> <p>ALMAYAR UR. AA.</p> <p>SUELO DOTACIONAL SEVILLA</p> <p>RONDA DEL TAMARGULLO SEVILLA</p>	<p>MALAGA</p> <p>EL OLNAR DE LAS MONJAS EL ROMERAL</p> <p>CORDOBA</p> <p>EL JUNCAL</p> <p>JAEN</p> <p>UA-3</p> <p>SUELO TERCARIO JAEN</p> <p>PP-2</p> <p>SEVILLA</p> <p>RONDA DEL TAMARGULLO SEVILLA</p>	<p>CADIZ</p> <p>LOS NAVEGANTES ACTUR RIO S. PEDRO LA DEHESILLA</p> <p>SUELO INDUSTRIAL JAEN</p> <p>PP-2 PL LA ADUSGRANA I LA CRUZ DE TARAZAGA</p> <p>CORDOBA</p> <p>EL CAÑUELO PP-7 CAMINO DE LAS SALINAS</p> <p>GRANADA</p> <p>LA ENCANTADA</p> <p>SEVILLA</p> <p>SIERRA SUR</p>	<p>LA LINEA DE LA C. PUERTO REAL BARJOCAR DE B</p> <p>BALEN</p> <p>REAL DEL BECERRO LA CARRETERA LA CAROLINA</p> <p>SANTAELLA</p> <p>VILLANOV DE COBLEN RUTE</p> <p>HUESCAR</p> <p>ESTEPA</p>
<p>OFERTA ESPECIAL LAS OFERTAS DE PRESENTACION SIN LIMITACION DE FECHA EN LAS GERENCIAS PROVINCIALES</p>			
<p>SUELO RESIDENCIAL ALMERIA</p> <p>UA ZONA D SEC. LA VINA RETAMAR</p> <p>CADIZ</p> <p>EL SALADILLO LA MARINA LA DEHESILLA</p> <p>CORDOBA</p> <p>R. OLMADALQUIVIR SAN FRANCISCO UR-1 EL ARADILLO</p>	<p>HUELVA</p> <p>CALLE ALTA ISLANTILLA</p> <p>CORDOBA</p> <p>PP R-2 UR-1</p> <p>GRANADA</p> <p>ALMAYAR PP-4 LA GASOLINERA R-37</p>	<p>MALAGA</p> <p>APROYO MOLINO LEPE</p> <p>SEVILLA</p> <p>POZO CONCEJO</p> <p>JAEN</p> <p>LA CAROLINA ALCAUDETE JAEN</p> <p>HUELVA</p> <p>PI-THARSIS HUERTA MONTEJO</p> <p>ALMERIA</p> <p>PERI PECSU-1 CUEVAS DE ALMAYAR</p>	<p>ODIPI CARTAMA</p> <p>PUERTO REAL</p> <p>PUERTO REAL</p> <p>PUERTO REAL</p> <p>PUERTO REAL</p>
<p>SUELO TERCARIO CADIZ</p> <p>LA MARINA</p> <p>CORDOBA</p> <p>P. OLMADALQUIVIR SAN FRANCISCO UR-1 EL ARADILLO</p>	<p>SEVILLA</p> <p>EL TORNO</p> <p>GRANADA</p> <p>ALMAYAR PP-4 LA GASOLINERA R-37</p>	<p>JAEN</p> <p>LA CAROLINA ALCAUDETE JAEN</p> <p>HUELVA</p> <p>PI-THARSIS HUERTA MONTEJO</p> <p>ALMERIA</p> <p>PERI PECSU-1 CUEVAS DE ALMAYAR</p>	<p>SUELO INDUSTRIAL CORDOBA</p> <p>CAMINO DE MORENTE DEHESA ROTAL LAS SALINAS EL ALCAPARRAL PP-1 LA VEGA R.1. MATACHEL</p> <p>GRANADA</p> <p>MONTEORO POTORANCO RUTE ESPEJO PIBEGO PALMA DEL RIO</p> <p>SEVILLA</p> <p>CRUZ DE TARAZAGA AQUISGRANA B LOS POZUELOS UA-18</p>
<p>ALMERIA</p> <p>LAS CRUCES</p>	<p>HUELVA</p> <p>EL MOHETE THARSIS</p>	<p>SEVILLA</p> <p>SECTOR 2-11 RPS-1 EL TORNO</p>	<p>LEBRIJA</p> <p>OLINA UTRERA</p>

Cinco muertos en carretera

AGENCIAS SEVILLA Cinco personas han muerto y otras dos han resultado heridas graves en los cuatro accidentes de tráfico mortales que se han producido en las carreteras andaluzas durante la Nochevieja y primeras horas del Año Nuevo, coincidiendo con el regreso del mal tiempo y la aparición de bancos de niebla en distintos puntos de la comunidad. El primero de los accidentes ocurrió pasadas las 21.00 horas del martes, cuando un turismo se salió de la calzada y voló en una curva en una carretera comarcal del término municipal de Baza (Granada). El conductor del vehículo, Nicasio L. P., de 21 años, falleció en el hospital comarcal de Baza y su acompañante, José O. R., resultó herido grave. Rafael Izeta, de 18 años, murió después de que el ciclomotor que conducía colisionara frontalmente a las 6.15 horas de ayer contra un tolterreno de la Guardia Civil en el kilómetro 1.300 de la CAP-2134, en el término de Chielana de la Frontera (Cádiz).



JUNTA DE ANDALUCÍA
 Consejería de Obras Públicas y Transportes

INFORMACION Y VENTA: Empresa Pública de Suelo de Andalucía (EPSA)
 DIRECCION COMERCIAL
 Avda de Navarra 43 P.1, Edif. Sanyaz 41012 - Sevilla T. 35 235 01 20 Fax. 355 12 55
 GERENCIA PROVINCIAL:
 MADRUGA R. 21, C/ de Reina Victoria 2 - Sevilla T. 35 235 14 41 - 35 235 14 42 Fax. 354 74 93



La leyenda del deporte español anuncia su retirada

● Miguel Indurain, la leyenda del deporte español de los últimos años, anunció ayer, en Pamplona, que no seguirá en el ciclismo. El que está considerado por muchos como el mejor deportista de la historia nacido en nuestro país reconoció en un comunicado que leyó durante dos minutos que se va en buenas condiciones físicas —«podría ganar otro Tour», dijo— pero la decisión largamente meditada le lleva a la conclusión de que ha llegado la hora de dedicarse a su familia. Indurain se retira con cinco triunfos en el Tour, dos Glos, un Mundial y un oro olímpico. PAGINAS 34 a 38

El Guadalhorce causa inundaciones en Cártama y el río Campanillas se desborda

Aislados los 3.500 vecinos de Tolox al cortarse la única vía de acceso al pueblo

El temporal de lluvias provocó esta madrugada el desbordamiento del río Guadalhorce en Cártama, a la altura del puente de hierro, en la barriada de Doñana. Unos setenta vecinos fueron desalojados de sus

viviendas. Asimismo, el río Campanillas se desbordó nuevamente y el agua entró en esta localidad. Al cierre de esta edición —cuatro de la mañana—, vecinos de Guadalmar permanecían fuera de sus casas

ante el temor de un desbordamiento del Guadalhorce. Las intensas lluvias registradas en los últimos días provocaron ayer el corte de la carretera MA-412, única vía de acceso para los 3.500 habitantes de

Tolox, que se encuentran incomunicados. El temporal ha provocado ya el cierre de catorce carreteras de la provincia y problemas para circular por otras treinta vías.

PAGINAS 6 y 8

El tramo Frigiliana-Nerja completa la contratación de la autovía oriental

Formento ha adjudicado las obras del tramo Frigiliana-Nerja de la autovía oriental por un importe de 4.910 millones y un plazo de treinta meses. Esta obra salió a concurso con un presupuesto de licitación de 8.037 millones de pesetas y su adjudicación estaba anunciada por el Gobierno para el pasado noviembre. Con ella se cierra la contratación de todas las obras del trazado de la

futura autovía de la Costa del Sol Oriental, que consta de tres tramos entre Rincón de la Victoria y Nerja. El presupuesto total de licitación de la obra se elevaba a 28.371 millones, superior en más de 18.000 millones al de contratación. Actualmente sólo se encuentran en ejecución los 19 kilómetros entre Rincón de la Victoria y Algarrobo.

PAGINA 5

Roscón de Reyes

Mágico Sabón

Ruiz Mateos, en prisión para asegurar su presencia en el juicio de Rumasa

Los constantes desafíos que José María Ruiz Mateos ha dirigido al tribunal que, a partir del próximo 9 de enero, le juzgará por dos presuntos delitos de falsedad documental que habría cometido en su gestión al frente del holding Rumasa le han costado la cárcel. El empresario jerezano ingresó ayer tarde en la prisión madrileña de Alcalá-Meco por decisión de la Sección Primera de lo Penal de la Audiencia Nacional, que ve en tan drástica decisión la única manera de asegurar su presencia el día del inicio de la vista oral del juicio.

PAGINA 30

Editorial en página 22

OTRAS NOTICIAS

Gómez de Liaño insiste en interrogar al fiscal Aranda sobre el caso Lasa-Zabala

PAGINA 25

Condenado a trabajar hasta el 2008 en la panadería de su ex esposa por impago

PAGINA 52

Vuelve la polémica sobre el pago de los 20.000 millones de la deuda histórica

PAGINA 19

MALAGA

Unas cerrillas prendidas por unos niños originan un incendio en un piso

PAGINA 7

Las entradas se agotan para oír a Carlos Álvarez hoy en la Gala de Reyes

PAGINA 41

50 PAGINAS

MALAGA	7	ECONOMIA	16
COSTA DEL SOL	16	DEPORTES	19
ANDALUCIA	19	GUERRA SERVICIOS	22
OPINION	22	PASATIEMPOS	25
ESPAÑA	25	AL DIA	28
INTERNACIONAL	28	PROGRAMAS TV	28

El temporal aísla a los 3.500 vecinos de Tolox al cortarse el único acceso al pueblo

El río Guadalhorce se desborda en Cártama e inunda varias fincas agrícolas

MANUEL BECERRA MALAGA

Las intensas lluvias registradas de forma ininterrumpida los últimos días mantienen aisladas a más de 4.000 personas en la provincia. El corte de la MA-412 ocurrido a causa de un hundimiento de la calzada, dejó ayer incomunicados a los alrededores de 3.500 habitantes de Tolox, situación en la que también se encuentran por la crecida de arroyos y el mal estado de los carriles de accesos a sus viviendas numerosos vecinos de aldeas y núcleos rurales de la Axarquía, la zona occidental de la provincia e incluso de la capital, como el núcleo de Piedra Horadada (Puerto de la Torre). El temporal ha provocado el corte de catorce carreteras de la provincia, así como la inundación de la vía férrea que une las estaciones de Archidona y Bobadilla a la altura de Antequera, cortada al tránsito de trenes.

Además de la MA-412, ayer fueron cerradas al tráfico otras dos carreteras, la C-345 (Colmenar-Málaga) y la C-341 (entre Campillos y Algeciras), a causa de un desprendimiento de tierras y un hundimiento de firme, respectivamente. Según informó un portavoz del Centro de Gestión de la Jefatura Provincial de Tráfico, permanecen cortadas la C-340 (Alora-Granada) y la MA-424 (Villanueva de la Concepción-Almogía), en ambos casos por hundimientos de firme. Por desprendimientos están cerradas la C-3310 (Almogía-Villanueva de la Concepción), la MA-159 (Riogordo-Benamargosa) y la MA-5005 (Alora-El Chorro), mientras la MA-5107 (Alhaurín del Grande-Villafraanca del Guadalhorce) y la MA-5114 (Cala de Moral-Totalán) están cortadas por la crecida de arroyos. Desde febrero están cerrados por avalanchas y hundimientos tres tramos del trazado oriental de la carretera de Arco, en el trazado Vélez-Málaga-La Viñuela/Riogordo.

También existen problemas para circular por más de treinta vías de la provincia, la mayoría de las cuales presentan carriles cerrados por hun-

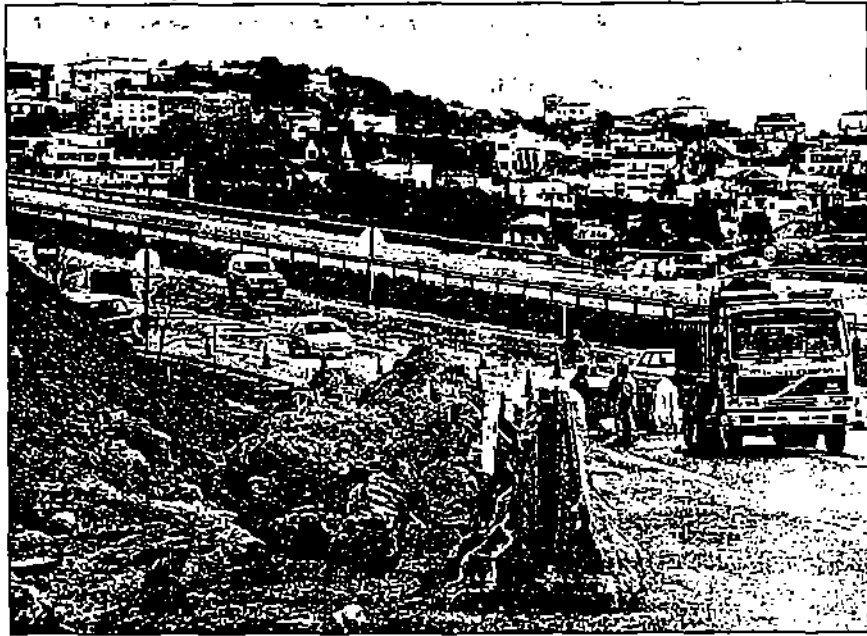

SALVADOR SALAS

Imagen del acceso a la Ronda Este desde el barrio de El Palo

dimientos de la calzada. Destacan la Ronda Este de Málaga, con un carril de incorporación y otro de marcha cortados a la altura de El Palo (sentido Cádiz); la nacional 331 (Málaga-Córdoba), con un corte a la altura de la fuente de La Yedra; la A-92, con un carril inhabilitado en Antequera y el antiguo trazado de la N-340 en Fuengirola. Durante la jornada de ayer estuvo cerrado el acceso a la Ronda Oeste por el campamento Benítez por inundaciones y hubo numerosos problemas para circular por la N-340 a la altura del aeropuerto y en su kilómetro 259 (Vélez-Málaga), en ambos casos por acumulación de agua. Por último, estuvo cerrada durante más de una hora la N-331 en el límite con la provincia de Córdoba a causa de un desprendimiento.

Por la tarde se produjo en el tér-

mino municipal de Cártama el desbordamiento del río Guadalhorce en la confluencia con el río Grande, uno de sus afluentes. La crecida anegó numerosas fincas agrícolas dedicadas al cultivo de cítricos, según informó Héctor Barbotta. También se produjeron cortes en el suministro eléctrico en Coín.

TRENES AFECTADOS

Respecto al cierre de la línea de ferrocarril entre Archidona y Bobadilla, ocurrido a media tarde de ayer, un portavoz de Renfe mostró su confianza en que se pueda normalizar hoy la circulación por el tramo afectado. El corte de esta arteria ferroviaria ha afectado a seis trenes que cubren el recorrido entre Sevilla y Granada, además de a los que unen la capital granadina con

Algeciras (Cádiz). La citada fuente indicó que los servicios ferroviarios se realizan con normalidad hasta que llegan a las estaciones de Archidona y Bobadilla, donde los viajeros son trasladados en autobuses hasta los tramos en los que la vía se encuentra en funcionamiento para continuar el viaje en tren.

Tras la tormenta de la noche del miércoles —que dejó en la capital más de 40 litros por metro cuadrado en sólo tres horas— las precipitaciones recogidas hasta las 19 horas de ayer fueron menos intensas. La máxima se registró en Torrox, con 18 litros, seguida de Fuengirola, Antequera y Alcaucín, con más de 16 litros. En Málaga se midieron alrededor de 15 litros, mientras en Ronda sólo habían caído a esa hora 7 litros.

Rotura del colector de aguas fecales de Torre del Mar

A. PELAEZ VELEZ-MALAGA

En Torre del Mar, el temporal y la regresión de casi cincuenta metros registrada en el tramo de playa comprendido entre el paseo marítimo y el emisario submarino ha provocado la rotura del colector de aguas fecales de la población, por lo que gran parte de las aguas residuales están siendo vertidas directamente a la playa. El Ayuntamiento ha solicitado a la Confederación Hidrográfica la urgente ejecución de colector alternativo al tramo afectado.

Mientras, la localidad de Periana lleva 15 días sin agua potable como consecuencia de una avería en la red general de abastecimiento. Un deslizamiento ocurrido con las primeras precipitaciones rompió las tuberías, situadas en una zona arcillosa que hará muy difícil su reparación hasta que no

se seque el terreno. Los más de 3.400 habitantes que viven en este pueblo se ven obligados a desplazarse más de tres kilómetros para coger agua de los arroyos y de los veneros.

Además, las lluvias provocaron ayer que un camión matrícula volcara en la N-340, cayendo a la playa de la Alberquilla (Acanalados de Maro-Cerro Gordo), en el término municipal de Nerja, informó José A. Pascual. El conductor del camión, cargado de pienso para animales, sufrió heridas leves. Por último, según informó Susana Zamora, se produjeron inundaciones en locales y garajes de la urbanización Las Gaviotas de Rincón de la Victoria, que requirieron la actuación de los bomberos de El Palo. Numerosos comercios del municipio, principalmente los situados en la N-340, resultaron dañados por la intensa lluvia.

Derrumbe del tejado de una iglesia en Ronda

J. A. T. RONDA

Las intensas lluvias de los últimos días están provocando graves daños en la comarca de la Serranía. Uno de los inmuebles más afectados ha sido la capilla de San Antonio de Padua, situada en la barriada de Doctor Vázquez, cuyo tejado se derrumbó la madrugada de ayer. Los daños han obligado a trasladar varias imágenes y enseres desde la capilla. La hermana mayor de la hermandad, María Blanco, mostró ayer su preocupación por nuevos desprendimientos. También han sufrido situaciones otras edificaciones públicas como el Ayuntamiento, el salón Noble del Palacio de Mondragón y la Casa de la Cultura.

Los daños producidos por las intensas lluvias en el municipio de Antequera superan los 230 millones.

Según informó Antonio Arquillo, se han anegado viviendas y ha habido que realojar a varias familias. En cuanto al patrimonio histórico, han sufrido daños el mirador de Las Almenillas y las iglesias de San Agustín y de San Pedro. Otros municipios también se han visto afectados, según informó Antonio Bonilla. El Ayuntamiento de Archidona calcula pérdidas de unos 60 millones, mientras en Teba se continúa pendiente de la evolución del río Almagren-La Venta, que ha provocado inundaciones.

En Benalmádena las precipitaciones han causado destrozos en vehículos aparcados en las zonas de Bójar y Arroyo de la Miel por caídas de árboles y letreros, así como varios accidentes de tráfico, según informó Concha Cirrián.

■ **DESPRENDIMIENTOS** Un pedregal de grandes dimensiones cayó ayer tarde en la calzada en la cuesta del Morlaco, por lo que la circulación por aquel lugar tuvo que ser cortada. La piedra arrastró en su caída un poste telefónico. Los bomberos también tuvieron que intervenir ayer en las calle Campos Eliseos, Marros de Obregón, Mercediana, Camino de la Técnica y Venta Vázquez al producirse desprendimientos de tierra.

■ **INUNDACIONES.** En la madrugada del jueves los bomberos intervinieron en calle J. J. Bega, Bolivia, Gabriel y Contreras de Calderón al quedar inundadas varias viviendas. También fueron requeridos sus servicios en la delegación de Defensa (antiguo Gobierno Militar), a como en la avenida Molinero, inundarse un cuarto de contadores, además de en varios otros mercedos de la ciudad.

■ **DESAGÜES.** En las calles Jacinto Verdaguier, Simón Jiménez Reina y Júcar (La Cala de Moral) fue precisa la actuación de los bomberos para realizar tareas de desagüe, ya que volumen de agua caída superaba la capacidad de absorción de las alcantarillas.

■ **RESCATES.** Varias personas tuvieron que ser rescatadas en el Camino de la Técnica, avenida Pintor Sorolla y el cementerio de El Palo, quedar aisladas por el agua.

■ **NIEVE** Las bajas temperaturas registradas ayer, con cero grados en zonas de la comarca de Antequera, provocaron nevadas en diversos puntos de provincia como El Torcal, Vilanova del Rosario e Igualéja. Centro Zonal de Meteorología anuncia para hoy nuevas precipitaciones en forma de nieve con cotas superior a 900 metros.

■ **PANTANOS** La presa El Limonero volvió a desembalsar ayer al superar su nivel máximo de explotación, con lo que las seis presas de la provincia están en estos momentos arrojando agua al mar. Desde principios de diciembre los pantanos malagueños han desembalsado más de 225 hectómetros cúbicos, según datos facilitados por la Confederación Hidrográfica. Las presas almacenan 1.000 hectómetros cúbicos (91% su capacidad total).

■ **MÁS LLUVIA** La previsión meteorológica apunta para hoy nuevas precipitaciones y un descenso de las temperaturas, que alcanzarán a capital una mínima de 6 grados y máxima de 12. Habrá chubascos moderados y ocasionales tormentas.

■ **VIGILANCIA.** Los servicios municipales de Protección Civil, con el delegado Seguridad, Antonio Cordero, los responsables de Policía local y Bomberos establecidos durante las últimas horas de la noche, mantienen una vigilancia permanente en el Campamento, Guadalhorce, Guadalquivir y Arroyo de las Ánimas, así como en las zonas de riesgo de inundación. Se han producido situaciones de alarma en la zona de San Pedro, donde se produjeron desprendimientos, aunque no se necesitó de proceder a cortar el tráfico.

El Guadalhorce provoca inundaciones en Cártama y el río Campanillas se desborda

Vecinos de Guadalmar abandonan sus casas ante el riesgo de un desbordamiento

A. ROCHE/M. BECERRA
MALAGA

El río Guadalhorce se desbordó esta madrugada en Cártama, a la altura del puente de hierro, y provocó un corte de la carretera en esa zona, en la barriada de Doñana, según informó un portavoz de la Policía Local del municipio. Unos setenta vecinos que viven en aquel sector fueron desalojados de sus viviendas y se refugiaron en casas de familiares y amigos en las zonas altas del pueblo. Al cierre de esta edición el agua estaba llegando hasta las viviendas. Por su parte, el río Campanillas se desbordó ligeramente y el agua inundó algunas calles, lo que obligó a cortar el tráfico. A las dos y media de la madrugada se volvió a restablecer la circulación.

Esta situación de alto riesgo obligó a que algunos vecinos de Guadalmar, alertados por Protección Civil, abandonaran esta madrugada sus viviendas ante la posibilidad de que el Guadalhorce se desbordase a esa altura. Las noticias llegadas desde Pízarra, del estado en que bajaban las aguas hacia la desembocadura, hacían temer lo peor.

Fuentes consultadas por este periódico indicaron que el gobernador civil, Jorge Cabezas Fontanilla, ordenó el desalojo de los vecinos que habitan en las casas que presentaban mayor riesgo en Guadalmar. Sobre la una de la madrugada, la Guardia Civil, Policía Nacional y Policía Local, con megáfonos, alertaron a los habitantes de Guadalmar de la necesidad de desalojar sus viviendas. Sin embargo, fuentes municipales matizaron que no fue necesario porque la situación estaba controlada.

PREOCUPACION

Decenas de residentes de esta urbanización, con cierto nerviosismo y preocupación, optaron por seguir los acontecimientos desde las calles, algunas de ellas inundadas por la imposibilidad de las alcantarillas de tragar el agua de la lluvia. El buen funcionamiento de las compuertas de Guadalmar permitió que el agua llegara al río y no se quedara almacenada en la parte más al sur de la urbanización, como ha ocurrido en otras ocasiones. También contribuyó la evacuación del agua al hecho de que soplara viento de Poniente esta madrugada, a diferencia de hace unos días, que era de Levante e impedía que el agua alcanzara el mar.

La gran tromba de agua cálida por la noche movilizó a todos los efectivos disponibles de la Guardia Civil, Cuerpo Nacional de Policía, Policía Local y bomberos de Málaga y Torreolivos.

La alcaldesa, Celia Villalobos, constituyó a primera hora de esta madrugada el CECOP, gabinete de crisis ante posibles catástrofes para ofrecer alternativas al vecindario. Este organismo agrupa a los servicios de Seguridad, Urbanismo, Bienestar Social, Servicios Operativos y el parque móvil. Villalobos siguió desde el Ayuntamiento los incidentes, especialmente el comportamiento de la cuenca, pues se temía la llegada de nuevas precipitaciones que hubieran



SALVADOR SALAS

El río Campanillas se desbordó a la altura de la barriada del mismo nombre

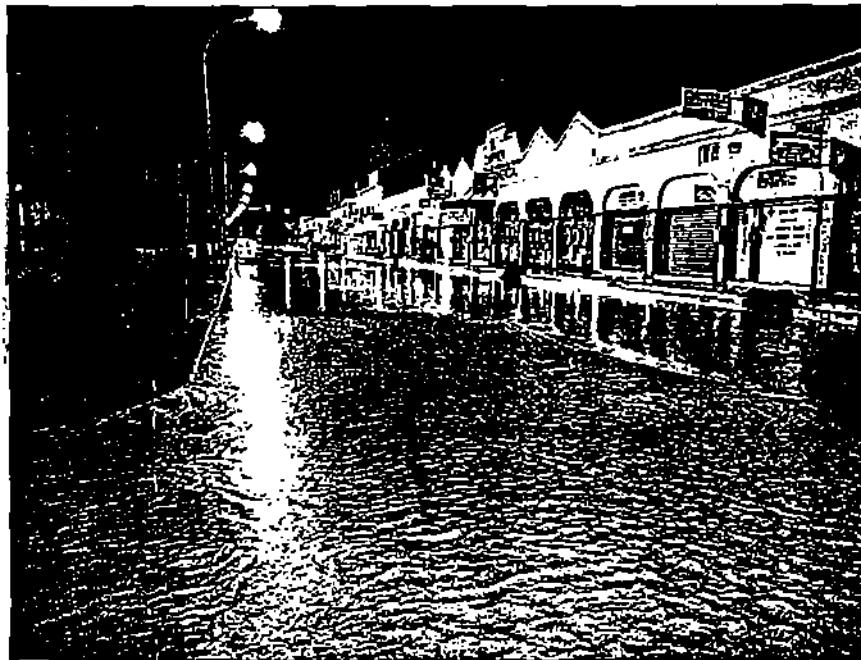

SALVADOR SALAS

Las inundaciones provocaron la alarma, tanto en Campanillas como en la propia capital

aggravado la situación. En todo momento permaneció en contacto con el concejal de Seguridad, Antonio Cordero, que estuvo tanto en Campanillas como en Guadalmar. En la puerta de la residencia de ancianos que hay en esta urbanización quedaron de retén una unidad móvil y una dotación de bomberos por si era precisa la evacuación de los 37 internos.

En Cártama, el río se desbordó a la altura del puente de hierro y provocó un corte de la carretera en esa zona, en la barriada de Doñana, según informó un portavoz de la Policía Local del municipio. Unos setenta vecinos que viven en aquel sector fueron desalojados de sus viviendas y se refugiaron en casas de familia-

res y amigos en las zonas altas del pueblo. Al cierre de esta edición el agua estaba llegando hasta las viviendas.

En el municipio de Pízarra se produjo un pequeño desbordamiento a la altura de Villalón, en una zona donde hay cortijos y casas alrededor, pero no fue necesario desalojar a los vecinos porque el agua no llegó hasta esa zona.

Las Fuerzas de Seguridad permanecieron durante la madrugada en Campanillas, en el puente de la Azucarera y en la desembocadura del Guadalhorce para comprobar si el río era capaz de soportar la avenida de agua que cayó en Pízarra y Cártama a última hora de la noche. A las cua-

lras de esta madrugada, Antonio Cordero informó que las aguas bajaban de la cuenca sin turbulencias al mar y que el río estaba desagüando perfectamente.

Por otro lado, sobre la una de la madrugada se produjeron desprendimientos en la urbanización El Rocío, próxima a El Morisco, y en el kilómetro 2 de la carretera de Ollas. Máquinas excavadoras y operarios de los Servicios Operativos se desplazaron a estos lugares para limpiar las calles y la calzada. En El Rocío se restableció la normalidad a las tres de la madrugada y se esperaba que esta mañana pudieran estar expedita la carretera de Ollas, donde cayeron grandes piedras y tierra.

Atencia culpa a los guerristas de impedir el acuerdo en el presupuesto de Diputación

A. ROCHE MALAGA ■ El presidente provincial del Manuel Atencia, insinuó ayer los socialistas adscritos al se guerrista continúan imponer su criterio en Málaga al opon al acuerdo presupuestario el Diputación Provincial, frente postura favorable que tenían renovadores. En este sentido afirmó que el sector «integr más reaccionario y guerristaderado por Juan Carlos Lom «tiene cogida» a la dirección vicial del PSOE, que encal Juan Fraile. Atencia aseguró este dirigente socialista des el pacto, «pero los guerristas quisieron. Fraile quería un ac do con el equipo de gobierno PP, pero el sector más duro PSOE lo impidió».

El equipo de gobierno del aprobó los presupuestos del c mismo supramunicipal para con el apoyo de IU-LV, «que más receptiva». El secretario vicial del PP, Joaquín Ram agregó que «el PSOE no ha do el reflejo político de apoya presupuestos como lo ha te IU-LV», mientras que el dipu provincial responsable del de Hacienda, Javier Berla aseguró que su grupo intentó gar a un acuerdo con el P pero que éste se negó porqu estrategia política consiste en en contra» de todo lo que ha equipo de gobierno. «Ahora intentando justificar lo injust ble», aseveró Javier Berlang

Por su parte, el portavoz grupo socialista en la Dipu Provincial, Juan Carlos Lom pidió ayer al presidente prov del PP, Manuel Atencia que i inmiscuyera en el PSOE y q preocupara de los problema de su partido. Lomeña dije no hay ninguna fisura en el l y que la decisión de no a los presupuestos provinciale acordada por unanimidad grupo provincial. En este se le instó a que se preocupe por las «notorias diferencias tre la alcaldesa de Málaga, Villalobos, y el presidente Diputación, Luis Vázquez / che, «como han quedado r das».

Por otro lado, Manuel At que hizo ayer un balance c en el pasado año, consideró tivo» el resultado y destacó bajo desarrollarlo por Luis quez Alfarrache al frente Diputación, «institución que vitalizado, tras la parálisis o la». Resultó la aprobación / presupuestos en el 96 y el i o inversor para 1997, sobe en la red viaria, «despu abandonado» de los últimos a

El presidente de los pp malagueños declaró que 19 sido un buen año político el PP, que superó «con n dad» los procesos congres alcanzó la cifra de 17.800 tes, lo que le sitúa a la cat Andalucía. Puso como eje Celia Villalobos, que merec trabajo «Málaga mira al con más optimismo».

TEMPORAL LOS DESPERFECTOS PUEDEN AGRAVARSE CUANDO SE SEQUE EL TERRENO

Los daños en carreteras a causa del temporal superan ya los 3.000 millones de pesetas

Dieciséis vías permanecen cortadas al tráfico y hay problemas para circular por otras cuarenta

MANUEL BECERRA MALAGAN

La reparación de los daños provocados por las lluvias de las últimas semanas en las carreteras de la provincia costará más de 3.000 millones de pesetas, según una primera valoración realizada por las administraciones autonómica y provincial, que está pendiente de la evolución del temporal y de los problemas que con total seguridad se producirán cuando alicie el intenso período de precipitaciones que azota a Málaga.

Ayer permanecían cortadas un total de 16 carreteras, una más que en la jornada anterior, según informó un portavoz del Centro de Gestión de la Jefatura Provincial de Tráfico. Para todas ellas existen itinerarios alternativos excepto para el acceso a Tolox (MA-412), única vía de entrada a esta localidad.

La mayoría de las carreteras dañadas por el temporal pertenecen a la red dependiente de la Diputación Provincial y están localizadas en la Axarquía y la comarca de Bonda, dos zonas con graves deficiencias viarias. La valoración actual realizada por los técnicos del área de Infraestructuras cifra en más de 2.000 millones de pesetas la reparación de los daños sufridos. En este sentido, el diputado de Infraestructuras, Carlos García, explicó que los equipos de Diputación están trabajando desde hace tres semanas para intentar mantener abiertas el mayor número posible de carreteras y evitar que queden incomunicados núcleos de población. García insistió además su confianza en que el Gobierno central responda con partidas suficientes a la situación creada por las lluvias.

En cuanto a la red autonómica, el jefe de Carreteras de la Junta en Málaga, Germán García, hizo una primera estimación de desperfectos en torno a 800 millones de pesetas, si bien afirmó que los trabajos no se podrán acometer en muchos casos mientras persistan las lluvias. Por su parte, el jefe de la Unidad de Carreteras del Ministerio de Fomento, Emilio Tenorio, explicó que aún es pronto para cuantificar los daños en la red estatal, «sobre todo «dijo porque cuando empezaba el sol y su-



SALVADOR SALAS

La mayoría de las carreteras afectadas pertenecen a la red provincial

han las temperaturas se producirán nuevos problemas y se podrán agravar algunos desperfectos que en la actualidad son de menor entidad.

HUNDIMIENTOS

La relación de carreteras cerradas —en la mayoría de los casos por hundimientos de firme y coronamientos de laderas— está formada, además de por el acceso a Tolox, por las siguientes vías: MA-424 (Villanueva de la Concepción-Almogía); MA-113 (Ollas-Comares); MA-126 (Camillas de Arcinero-Sedella); MA-159 (Riogordo-Berantúrgos); MA-5085 (Alora-El Chorro); MA-5107 (Alhauri el Grande-Villafrauca del Guadalhorce); MA-5114 (Cabo de Moral-Totalán); MA-5116 (Frigiliana-Torrox); C-345 (Colmenar-Málaga); C-342 (Campillos-Algeciras); C-340 (Alora-Granada); C-3010 (Almogía-Villanueva de la Concepción) y la A-73 (San Pedro Alcántara-límite de la provincia de Sevilla). Desde principios del pasado año están cortados además por avalanchas y hundimientos tres tramos del trazado oriental de la carretera de Arco. Los daños están localizados en la A-352 (Vélez-La Viñuela), la A-356 (La Viñuela-Riogordo) y la A-355 (Riogordo-Casabermeja), cuya reapertura —prevista para las primeras semanas del presente mes— ha demorado a causa del temporal.

Además de las carreteras cerradas a la circulación, otras 41 vías presentan problemas por cortes de carriles y firmes en mal estado a causa de la acumulación de agua, barro y piedras. Entre ellas destacan la Ronda Este, con dos carriles cerrados a la altura de El Palo; el antiguo trazado de la N-340 a su paso por Fuengirola y la N-331, con un corte parcial a la altura de fuente La Yedra.

Las tres administraciones con competencia sobre carreteras, así como los ayuntamientos afectados por las lluvias y los representantes del sector agrícola, reunirán los próximos días las primeras relaciones de daños al Gobierno Civil, organismo que ha convocado para la próxima semana una reunión para evaluar la situación.

Importantes pérdidas en los cultivos del Guadalhorce

H. B. COINE Las plantaciones de cítricos situadas en las zonas próximas al Guadalhorce ha sufrido daños gravísimos a causa de la crecida del río, aunque la cuantificación de las pérdidas no podrá hacerse hasta varios días después del cese de las lluvias. Técnicos con-

sultados ayer por este periódico manifestaron su temor a que en algunas zonas los destrozos puedan llegar a ser similares a los provocados por las inundaciones de 1989.

Pese a que todavía es prematuro aventurar cifras, las fuentes indicaron que la gravedad de la situación

radica en que un importante número de fincas se encuentran completamente anegadas, y que esta situación afecta tanto a los frutos como a los árboles, por lo que sobreponerse a la nueva situación demandaría más de un año.

La especie más afectada en la naran-

ja nave látex, de la que con toda seguridad se han perdido una gran cantidad de frutos. La inundación obligará a acelerar la recolección para salvar parte de la cosecha, que de todas formas deberá ser colocada en mercados de segunda categoría y a un precio menor.

LO MEJOR DE Rincón de la Victoria... **2ª FASE** CONJUNTO RESIDENCIAL NUEVA AVENIDA

EN CONSTRUCCIÓN
LLAVES FEBRERO '97

en pleno centro del PUEBLO



"EDIFICIO LEVANTE"

DESDE

600.000 ENTRADA, FACILIDADES

PISOS 2 DORMITORIOS - PRIMERAS CALIDADES

Hipoteca personalizable por el comprador

Plazo máximo de amortización: 25 AÑOS

DESDE 6.900.000 pts.

PROMUEVE Y VENDE

240 74 44 ☎ 222 11 06 **JETORDI 5**

HIPOTECA
6,25%

FINANCIADO
POR

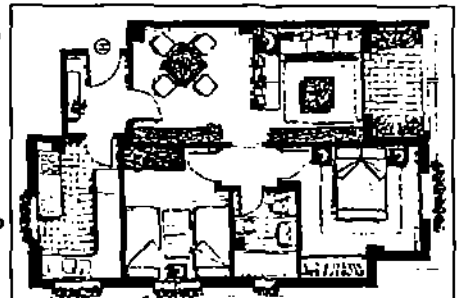

DIRECTAMENTE DEL PROMOTOR. INFORMACION EN LA MISMA OBRA



Niños juegan con el hielo tras la impresionante granizada en la zona del Molinillo en Málaga capital y conforman una imagen inusual

ANTONIO SELLAS

Una tromba de agua y granizo colapsa Málaga y parte del litoral

Nuevos desprendimientos en la Ronda Este y en la autovía de Rincón

En apenas cincuenta minutos, una tromba de agua y granizo colapsó Málaga capital así como a buena parte del litoral costanero (Torre molinos, Cala del Moral, Rincón de la Victoria) y a varias localidades de la zona del Valle del Guadalhorce. La fortísima lluvia y la posterior granizada dejó tras sí imágenes desoladoras, con inundaciones en numerosas calles, coches parados en mitad de las calzadas, desprendimientos de montes en la Ronda Este y en la autovía de Rincón, derrumbamientos de algunas casas y gravísimas pérdidas económicas

■ **HUBO** graves inundaciones en varias localidades de la provincia

■ **DURANTE** nueve horas estuvo cortado el tren Málaga-Fuengirola

en el comercio tradicional y en las grandes superficies, que vieron cómo sus ventas descendieron en cientos de millones de pesetas respecto a años anteriores debido a

las 12 y las 13 horas, momento culminante por la fuerte granizada que hizo que muchas calles de Málaga, Coín y Cala del Moral tuvieran hasta un metro de hielo, lo que sirvió para que los niños jugaran e hicieran muñecos en una estampa nada habitual en la Costa del Sol. La línea férrea entre Málaga y Fuengirola estuvo cortada durante nueve horas a causa del derrumbamiento de un muro en La Colina a las nueve de la mañana, afectando a miles de personas.

PÁGINAS 5 a 10
Editorial en página 24

Una joven de 28 años muere asesinada en la bañera de su domicilio en Marbella

Una joven marbellí de 28 años apareció ayer asesinada en la bañera de su domicilio en San Pedro Alcázar con evidentes signos de violencia, según informaron fuentes policiales. La joven estaba desnuada con varias toallas enrolladas en su cabeza, por lo que parece que fue ahogada. Vecinos de la mujer asesinada, que tenía una hija de cuatro años que

pasaba el fin de semana con su padre, manifestaron que oyeron extraños ruidos sobre las cuatro de la madrugada, aunque nadie avisó a la policía, que acudió al domicilio de la joven alertada por familiares de la misma que se extrañaron de que no acudiera al restaurante donde trabajaba.

PÁGINA 11

TANG



REBAJAS

desde mañana

7 Enero al 7 de Marzo

GRANADA, 1 Telf.: 221 30 08 MÁLAGA

Felipe González está dispuesto a comparecer como testigo en el caso GAL

Los abogados de la acusación particular en el caso Gal no tendrán que hacer presión alguna para conseguir que el ex presidente del Gobierno Felipe González comparezca como testigo ante el Tribunal Supremo. Fuentes de toda solvencia precisan que el líder del PSOE está decidido a testificar de forma voluntaria para respaldar la gestión y la inocencia del ex ministro de Interior José Barrionuevo y la del ex secretario de Estado Rafael Vera, principales encausados en el sumario instruido por Eduardo Múner, que investiga las primeras acciones de la «guerra sucia» contra ETA en la etapa socialista.

PÁGINA 26

OTRAS NOTICIAS

La Lotería del Niño reparte sus primeros premios en numerosas localidades

PÁGINAS 29 Y 30

Miles de personas abarrotan las calles de Málaga para ver la cabalgata de Reyes

PÁGINA 13

SUR DEPORTIVO

Aplazados los partidos del Málaga y San Pedro y victoria del Marbella en Cádiz

PÁGINAS 3 y 4

El Unicaja vuelve a demostrar su pésimo momento y pierde en Girona ante el Valvi

PÁGINA 1

Muere un motociclista francés en la segunda etapa del Rally Dakar

PÁGINA 1

64 PÁGINAS

MÁLAGA	2	ECONOMÍA	3
COSTA DEL SOL	15	CIUDA SIEMPRE	3
ANDALUCÍA	22	PASATIEMPOS	4
OPINIÓN	24	AL DIA	4
ESPAÑA	26	OTRO	4
INTERNACIONAL	31	PROGRAMAS TV	5

INUNDACIONES EL MAL TIEMPO PROVOCA GRAVES PROBLEMAS EN LA CAPITAL Y LA COSTA

Una fortísima tromba de agua y granizo provoca el caos en Málaga en apenas una hora

Por tercera vez en los últimos días la amenaza de un Guadalhorce crecido se cernió sobre la ciudad

A. ROCHE/J. V. ASTORGA
MÁLAGA

Una espectacular tromba de agua y granizo registrada en apenas una hora, entre las doce y la una del mediodía, provocó el caos ayer en Málaga y la provincia, donde el temporal volvió a originar importantes daños en poblaciones, carreteras y campos, además de perjuicios al comercio en un día como el de Reyes en el que se realizan importantes ventas.

Caos de tráfico en la capital y poblaciones del litoral, retrasos en vuelos con Barajas, inutilización de la vía del tren de cercanías con Fuengirolá, casas derribadas en Humilladero y Churriana, apagones, nuevos desprendimientos en la Ronda Este y variante de Rincón de la Victoria y en otros puntos de la red viaria, viviendas inundadas, arroyos y riachuelos desbordados, bolsas de agua en calles y serriñeros averiados son algunas de las secuelas de las precipitaciones que se registraron ayer y que obligaron a una movilización de Protección Civil.

Entre las doce de la noche del sábado y las cuatro de la tarde del domingo cayeron 64 litros por metro cuadrado en el aeropuerto; 57,5 litros en la barriada El Cónsul y 40 litros en el puerto. En el pluviómetro del aeropuerto se contabilizaron 58 litros entre las siete de la mañana y la una del mediodía. Estas precipitaciones obligaron a todos los pantanos de la provincia a desaguar, excepto el Limonero, que lo dejó de hacer a las ocho de la mañana. A primera hora de la tarde, los seis embalses de la provincia acumulaban 543,1 hectómetros cúbicos de agua, que suponen el 90,06 por ciento de su capacidad.

El río Guadalhorce, crecido con la persistencia de lluvias y el desmoronamiento de los pantanos situados en la cabecera, se desbordó nuevamente a su paso por Cartama Estación, aunque la situación se mantuvo bajo control. El río ya se desbordó en este núcleo el pasado viernes, lo que obligó al desalojo de unas setenta personas. La amenaza de un desbordamiento aguas abajo, donde se encuentra Guadal-



CARLOS MONTI

Caravana de vehículos en la N-340 a la altura del puente sobre el Guadalhorce

El comercio pierde cientos de millones el día de más venta del año

MÁLAGA Directores de grandes superficies y responsables de comercios de la capital coincidieron ayer en que la tromba de ayer hizo descender las ventas en varios cientos de millones. El centro apenas registró afluencia de compradores y hubo comercios que cerraron a mediodía, algo inusual en el día de mayor venta del año. En grandes centros comerciales, las cajas a primeras horas de la tarde eran inferiores al día 5 del año pasado hasta en un 30 por ciento, mientras que en los pequeños comercios el descalabro se elevaba hasta un 60 por ciento. Unos y otros confiaban en que la mejoría del tiempo, por la tarde, les permitiera recuperarse algo, pero «en ningún caso podremos compensar unas pérdidas que han sido enormes». Todos estaban dispuestos a mantener sus establecimientos abiertos hasta altas horas

de la madrugada, incluso superando las doce horas de la reglamentación para facilitar las compras. Las pérdidas han sido cuantiosas para los puestos de regalos y bromas del Parque «porque no ha parado de llover en un mes y nuestros compradores suele ser gente que pasea por el Parque, y con lo que ha caído los que pasaban iban corriendo para coger el autobús. Ha sido una tragedia porque nuestra economía no aguanta un descalabro como el que hemos sufrido», según un propietario. También el negocio de confitería tuvo graves pérdidas «Mucha gente que compra los roscones de Reyes por la mañana para desayunar en su casa no salió por culpa de la lluvia, y ya no vendrán», señaló el dueño de una importante confitería del centro que estimó en unos «200 roscones los que me voy a tener que comer con patatas».

mar y el polígono industrial, es la tercera en apenas un mes.

Más de medio centenar de intervenciones realizaron la Policía Local y los bomberos de Málaga para atender las numerosas llamadas de ciudadanos que solicitaron auxilio y para resolver los casos que se produjeron, en su mayoría por inundaciones de viviendas, desprendimientos de muros, rescate de personas y caídas de árboles. Varias viviendas se inundaron en la barriada de La Noria, en Churriana, mientras que en el número 14 de la calle Fuentesillas se derrumbó una vivienda sin que se produjeran daños personales.

El cruce de Churriana y el campamento Benítez, en carretera de Cádiz, quedó anegado por las aguas, por lo que se interrumpió la circulación y originó fuertes retenciones de tráfico. Aquí fue necesaria la intervención de la Guardia Civil, que cortó la vía en esa zona durante unas dos horas.

Por otra parte, en Puerto de la Torre, a la altura de Los Itamos, se produjo un desprendimiento del monte que provocó el corte de la carretera. También se registraron desprendimientos en el túnel de Mundo Nuevo, con corrimiento de tierras y caída de grandes piedras. En El Morisco se produjo igualmente desprendimiento de terreno, así como en la colonia de Santa Inés, cerca de Parcemasa, y en Conde Ureña. Un hombre de 60 años se encuentra alojado en el albergue municipal por los desperfectos en su vivienda de la Misericordia.

La Policía Local tuvo que auxiliar a varias personas, especialmente en la barriada de La Araña, donde los vecinos no podían salir por la gran cantidad de agua y barro que se habían acumulado en el cruce que da salida a la autovía. En este lugar, una grúa sacó un coche que quedó atrapado por el granizo.

Los Servicios Operativos del Ayuntamiento tenían previsto trabajar durante toda el día en Monte Dorado, Cerrado de Calderín y Mayrazgo para dejar cuanto antes libres las vías que quedaron obstruidas por desprendimientos de terrenos.

GOTERAS
TERRAZAS • IMPERMEABILIZACIONES
Especialistas
obra vieja y nueva
GARANTÍA VIGILANCIA CALICHO 20 AÑOS
BETON FIVESTONE LAMINAS GIBCOBA
Telf. (95) 224 21 56

GUARDIA CIVIL
Preparación para ingreso
Convocatoria 1997
Comienzo curso:
7 enero
Información y reserva plaza
Teléfono 221 60 31
ACADEMIA MARTE

Brandtex
GRANDES REBAJAS
EN TODAS LAS TALLAS
Rebajamos
toda nuestra
colección en
un 30%

A LA VENTA LA 3ª EDICIÓN
Totalmente actualizada
La mejor Enciclopedia
Alfons X su alcance
Gran Larousse Universal
• 40 volúmenes de 29 x 23 cm.
• Más de 15.600 páginas a todo color.
• Más de 500.000 artículos enciclopédicos.
• Miles de extensas biografías.
Obra publicada con el aval científico de la Universidad de Salamanca.
FINANCIACION SIN RECARGO desde 6.530 pts/mes
Precio especial de prepublicación
¡¡ 5 ÚLTIMOS DÍAS !!
P&J Teléfonos de información: 900 39 03 05 - (95) 261 13 93
Del 7 al 12 de Enero ambos inclusive de 17 a 22 H.

INUNDACIONES LA LLUVIA HIZO ESTRAGOS EN LA PROVINCIA

El Guadalhorce vuelve a desbordarse por Cártama

H. B. COIN■

El río Guadalhorce volvió a desbordarse ayer en el término municipal de Cártama, donde las aguas alcanzaron una altura de cuatro metros y llegaron a invadir la carretera. En principio se temió la posibilidad de que hubiera que desalojar algunas viviendas de la estación, pero esta amenaza no llegó a concretarse. Sobre las seis de la tarde, el nivel del agua se estabilizó y no se temía una nueva crecida, según informó el alcalde, Florián Mora.

Toda la vega del río se vio afectada por la subida del nivel del río, que inundó las explotaciones agrícolas de la zona. En Pizarra, la fuerza del agua destruyó parte del camino de Villalón, que lleva tres semanas cortado al tráfico. Se circulaba con dificultad por la carretera 337, que comunica con Cártama estación.

En Alora hubo que desalojar viviendas rurales en la zona de Algarrobo y arroyo Carniso, y permanece cortada la carretera de El Chorro. En los cultivos, los daños son cuantiosos, según aseguró el alcalde de la localidad, Salvador García Cobos. Coin también sufrió las consecuencias del temporal, y numerosas viviendas de la calle Anuequera quedaron anegadas en horas del mediodía. Las máquinas tuvieron que retirar escombros en la carretera de Mondá. En Alhaurín de la Torre, la tormenta provocó la crecida de numerosos arroyos, y la mayoría de las intersecciones sufrieron averías en la red telefónica.

Rescatan en Alhaurín a un bombero arrastrado por una corriente de agua

J. SESMERO CARRASCO

Efectivos de la Patrulla Verde y de la Policía Municipal de Alhaurín de la Torre rescataron en la mañana de ayer a un bombero del parque de Torremolinos que había sido arrastrado por una corriente de agua cuando procedía a la evacuación de los ocupantes de una furgoneta que se vieron sorprendidos por el desbordamiento del arroyo del Valle. El vehículo quedó a merced del agua, aunque los viajeros salieron ilesos.

Según fuentes municipales, durante la operación, el bombero fue literalmente «tragado» por el tubo que canaliza el copioso caudal de agua. En ese momento, los efectivos municipales se lanzaron en su rescate.

El bombero, pese a la aparatosisidad del accidente, se encontraba en buen estado tras su salvamento, aunque sufrió algún golpe durante el recorrido en el interior del tubo.

Una familia sale ilesa del derrumbe de dos viviendas en Humilladero

La caída del tejado hizo un hueco sobre la cama donde dormía un pequeño

HUMILLADERO■

Dos casas situadas en el centro de Humilladero se derrumbaron a causa de la fuerte tormenta que azotó el municipio aunque, no se registraron daños personales. El primer teniente de alcalde, Félix Doblas, informó ayer de que los hechos ocurrieron sobre la medianoche cuando un corrimiento de tierras movió los cimientos de las viviendas, lo que ocasionó su derribo.

Indicó que estas viviendas fueron construidas en los años cincuenta y que las viguetas sobre las que se sostenían no eran «muy buenas» y sus tejados ya estaban antiguos, y no han sido capaces de soportar el temporal.

El edil se congratuló de que no haya habido desgracias personales porque en el interior de una de las casas siniestradas se encontraba una familia de cinco miembros, el pequeño de los cuales dormía en una de las habitaciones que se ha derrumbado íntegramente, pero «la fortuna» ha hecho que al caer el tejado y la viga se formara un hueco que protegiera la cama del niño.

SUERTE

Los otros menores, tuvieron también bastante suerte porque, según narró, el concejal, a esa hora suelen estar acostados aunque las vacaciones de Navidad retrasaron su horario para ir a la cama y permanecían en la sala de estar, que fue



Las máquinas retiraron los escombros de las dos casas que se derrumbaron en la noche del sábado

la estancia menos dañada.

Durante la mañana de ayer se procedió a la retirada de escombros y los técnicos supervisaron la zona para determinar si los restos que permanecían en pie deben ser derribados en su totalidad o si es necesario apuntalar y reforzar las vi-

vendas colindantes —unas veinte— que están hechas del mismo material y mantienen idéntica estructura.

El coordinador regional de IU-LV y portavoz de esta formación en el Ayuntamiento de Málaga, Antonio Romero, indicó que se «han caído

los restos del franquismo», en referencia a esas viviendas sociales que se hicieron en el régimen anterior. Romero destacó el trabajo de funcionarios municipales y deliente de alcalde Félix Doblas para restablecer la normalidad en la calle afectada por el derrumbamiento.



La vía principal de Rincón, inundada

Se desbordan seis arroyos en Cala del Moral y Rincón

SUSANA ZAMORA RINCÓN■

El desbordamiento de seis arroyos en Cala del Moral y en Rincón de la Victoria originó una «situación caótica» en el municipio, según el Ayuntamiento. En la Cala, el desbordamiento del arroyo Las Piletas a su paso por el barrio de pescadores; y los arroyos San Juan y los Píncos, a la altura de Don Miguel, inundaron nu-

merosos garages y trasteros, que obligaron a sus propietarios a desaguar más de metro y medio de agua. Por lo que respecta a Rincón, la parte más afectada se centró en la zona del hotel Elmor, donde la crecida del arroyo Pajaritas creó embalsamientos de agua que impidieron la normal circulación. También se desbordaron los arroyos Cuevas y Benagalbón.

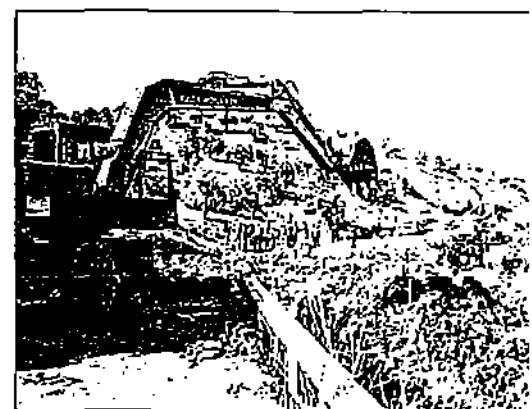

Una de las máquinas que trabajaban en la carretera cortada

Habilitan un carril central para acceder a Tolox

HECTOR BARBOTA COIN■

La carretera de acceso a Tolox, la MA-412, se reabrió ayer tarde al tráfico en su carril central y para ambos sentidos, según informaron a Efe fuentes de la Dirección General de Tráfico. Los vecinos habían comenzado a sufrir algunos problemas de abastecimiento al cumplirse las

primeras 72 horas de aislamiento, después de que el pasado jueves un deslizamiento de tierra causado por las lluvias provocara el corte de la única carretera de acceso al pueblo. numerosos hogares comenzaron a faltar bombonas de butano; la gasolina también empezó a escasear.

INUNDACIONES LA TROMBA DE AGUA Y GRANIZO PROVOCO GRAVES PERDIDAS

Vispera inesperada

PEDRO LUIS GOMEZ

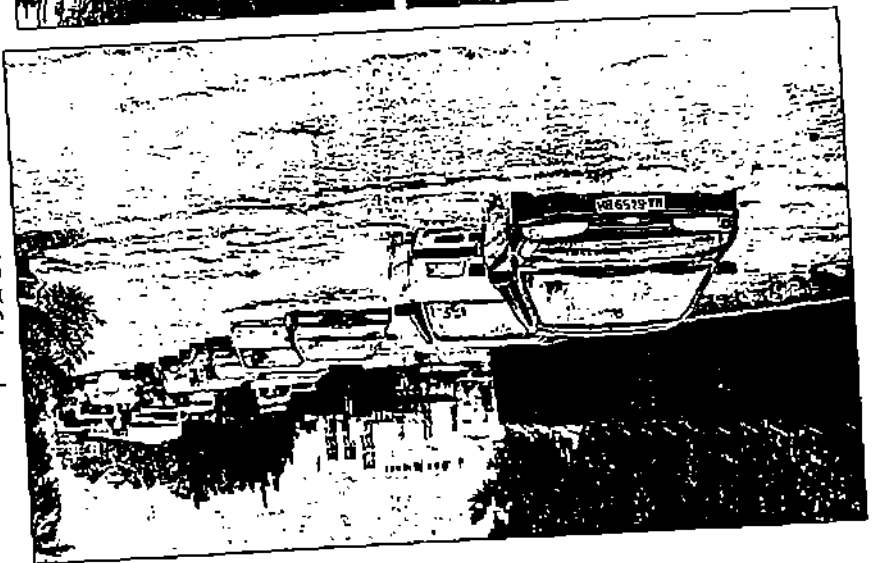

parecía imposible que lloviera como lo hizo sobre las 17 de la mañana. El cielo se había vuelto negro, la oscuridad era más profunda de la tarde-noche malagueña, y sin embargo era aquí nos llega ráfaga de la vispera de Reyes, fecha cargada de ventolera que se lo lleva casi todo por lluvia y granizo. Fue una especie de ventolera que se cubren negros, chubascos, daban. Calles inundadas, casas que se cubren negros, chubascos, daban. Los desastrosos coches parados en mitad de las calles. El tráfico para el al cielo y un enorme pedrusco granizo que caía en un ojo. Todos para el vestuario, y el partido se suspendió mientras los niños miraban embobados desde las ventanitas de sus casas cómo el granizo hacía las veces de la nieve que la lluvia nunca ha visto, granizo que el regarón en muchas zonas llegando a alcanzar un metro de altura entre el regarón de la chuboltera que cuando escuapa se hizo a la calle para disminuir del por aquí tan extraño elemento climático. Torres asombradas por la lluvia de agua que cayó en unos minutos, aunque la noche había estado metida en agua, pero eso ya es usual, que aquí hemos pasado del rosa al amarillo -léase de la rosa al amarillo- léase a tener que vaciar los parámetros que vaciar no cabe el agua caída del cielo - con esa exuberancia facilidad con la que parece que hacemos todo. Cientos de millones de perdidas fue el resultado. Era penoso ver los puercos de del Parque todos vacíos, sin un alma, y los grandes superficies con cajas muy inferiores a las de otros días. Mientras, la Policía Local de Málaga se desorienta por los sucesos ocasionados por las lluvias, que también les había, sin embargo, porque el teléfono estaba colapsado, no por las llamadas de gente por los sucesos ocasionados por las lluvias, que también les había, sin embargo, porque el teléfono estaba colapsado, no por las llamadas de gente inferiores a las de otros días. Mientras, la Policía Local de Málaga se desorienta por los sucesos ocasionados por las lluvias, que también les había, sin embargo, porque el teléfono estaba colapsado, no por las llamadas de gente inferiores a las de otros días.



En la foto superior apreciamos la gran bolsa de agua que se formó en la Carretera de Cádiz, a la altura de la Base Aérea; en las fotos de abajo, aspecto de una calle de Mopral, lleva de granizo, y el desbordamiento del río Guadalhorce, que inundó varias carreteras en la zona del valle. Entima de este pie, el muro caído que cordó durante varias horas líneas Málaga-Fuengiroja. En la foto que acompaña al comentario, empleados de Málaga intentan achicar agua en La Rosaleda, y debajo vemos a niños jugando con bolas de hielo en el Molinillo. Abajo, de izquierda a derecha, grandes coas en la Carretera de Cádiz; la urbanización de Playamar, completamente inundada por el agua que baja torrencialmente por unas escaleras, y un derrumbamiento en la autovía de Rincón de la Victoria.



los hijos de Oriente y los diversos carbón. Ellos Reyes Reyes para todos. Querían aprovecharse de la mala racha del Málaga, y eso no lo vieron bien al cielo y el sol salió. Para alegría de todos. El viento se marchó sin jugar porque no se puede suspender la lluvia de los niños. El Rey Melchor para la. La cabalgata salió, porque eso es algo que nunca se puede suspender porque todo el mundo preguntará, asustado, si iba a salir o no la cabalgata por los sucesos ocasionados por las lluvias, que también les había, sin embargo, porque el teléfono estaba colapsado, no por las llamadas de gente inferiores a las de otros días. Mientras, la Policía Local de Málaga se desorienta por los sucesos ocasionados por las lluvias, que también les había, sin embargo, porque el teléfono estaba colapsado, no por las llamadas de gente inferiores a las de otros días.



REPORTAJE GRAFICO REALIZADO POR CARLOS MORET, SALVADOR SALS Y ANTONIO SALS. MAKEL ZUÑIGA (Azerquia), JUAN L. NU (Torremolinos) Y EN VISION (Guadalquivir)



■■■ INUNDACIONES EL DIA DESPUES DE LA TROMBA DE AGUA Y GRANIZO

Los estragos del temporal

Las lluvias causaron importantes daños en los cultivos, carreteras y viviendas de la provincia

MALAGA:

Un día después de las inundaciones que se registraron en la capital y en algunos puntos de la provincia se han puesto de relieve los estragos que hizo el temporal. Los desprendimientos cortaron vías locales y el agua anegó viviendas y bajos, especialmente en la franja del litoral.

En Fuengirola, la tromba de agua y granizo provocó un nuevo desprendimiento en la antigua N-340 a su paso por Carrvajal, así como inundaciones en varios puntos del municipio. Las zonas más afectadas fueron la calle Ibiza, en el barrio del Boquejillo, y Pueblo López, informa Juan J. Morales. Las arquetas quedaron colapsadas por lo que el nivel del agua subió y se produjo la inundación de sótanos y garajes.

La Policía Local de Mijas retiró piedras y tierra caídas en la carretera comarcal a Coín, a unos tres kilómetros de Mijas-pueblo. También tuvieron que acudir a varias llamadas de ciudadanos por acumulación de agua en determinadas calles y viviendas, sin mayor trascendencia.

La lluvia creó serios desperfectos en las dependencias de la Policía Local de Antequera, en el antiguo cuartel de Capuchinos, informa Antonio Arquillo. Como consecuencia de las precipitaciones, el ala que se dedica al alojamiento de transeúntes se vio inutilizada al hundirse el pavimento. Días atrás se desprendió parte de la pared de una de las dependencias. Asimismo, una parte de la muralla del castillo resultó afectada por las precipitaciones.

Antonio Montilla informa que las fuertes precipitaciones del domingo causaron importantes daños materiales en sótanos y garajes de Marbella. Las urbanizaciones del norte del municipio fueron las más afectadas. El litoral sufrió igualmente las consecuencias de la tromba de agua. La playa de La Fontanilla perdió prácticamente toda su arena, y en otras partes de la costa también se produjeron daños en chiringuitos y restaurantes. Por otra parte, la carretera que une San Pedro Alcántara con Nueva Andalucía quedó cortada durante varias horas al anegarse una zona de la calzada próxima al cruce con la carretera comarcal 339.

En Nerja se registró una considerable crecida de los ríos Chillar y Seco, que deterioró caminos rurales, informa José A. Pascual. El nacimiento de Maro volvió a duplicar su caudal, tras el gran aguacero. Fuentes del sector agrícola señalaron que la lluvia del domingo dañó de nuevo a la patata, recién sembrada, y a los cultivos de hortalizas.

Según la Guardia Civil de Vélez-Málaga, la lluvia provocó desprendimientos sobre la carretera N-340, a la altura del núcleo de Lagos, informa Gema Martínez. En la carretera C-335 se produjeron retenciones en las proximidades de la conexión del Arco Vélez-Marbella debido a la gran cantidad de agua acumulada en algunos tramos de la calzada, al igual que en el tramo comprendido entre Vélez y Torre del Mar.

En Periana, según el alcalde, Rafael Zorrilla, las lluvias agravaron los

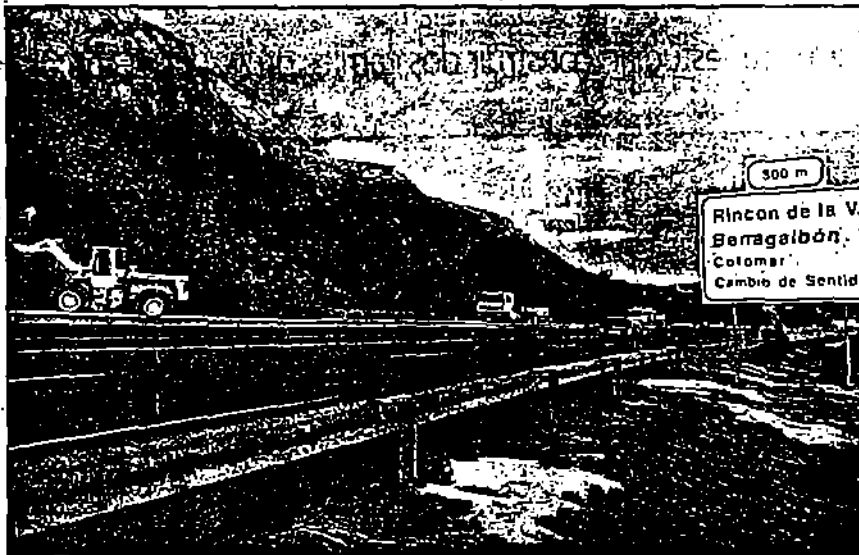

Máquinas retiran piedras y tierra en la autovía de Rincón de la Victoria



Un hombre atraviesa descalzo una bolsa de agua en una calle. A la derecha, vista del polígono Guadalhorco, el domingo

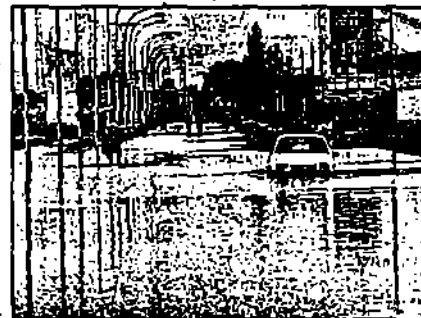

La avenida principal de Hayamar se inundó

problemas que se vienen registrando en el municipio desde mediados de diciembre, ya que se produjeron dos nuevos hundimientos en la carretera que une la población con Alfarate, así como en la C-340, en dirección a Riogordo. Zorrilla afirmó que la aparición de varias grietas en el instituto de bachillerato de la localidad podría dejar inutilizables unas ocho aulas del centro. En Torrox, donde los servicios operativos municipales y la Po-

licía Local tuvieron que retirar las rejillas de varias alcantarillas en El Marche, parte de la población padeció un corte en el fluido eléctrico de más de cuatro horas, informa Agustín Palés.

Numerosas familias de El Cantal, en Rincón de la Victoria, requirieron la ayuda de los técnicos municipales porque las grandes acumulaciones de barro y granizo les impedían salir de sus viviendas, informa Susana

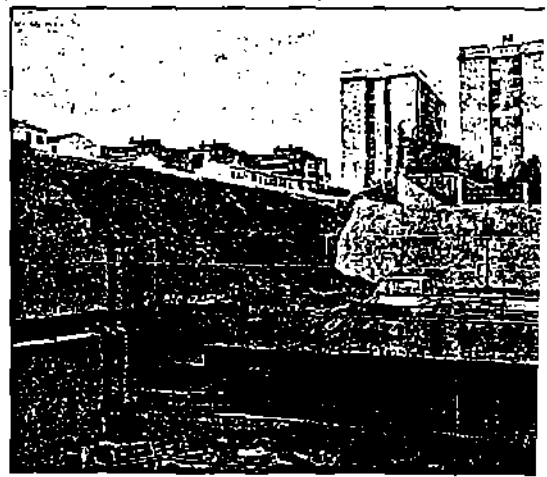

Un muro junto a la clínica El Angel cayó sobre un coche

Zamora. Las zonas más afectadas fueron las calles adyacentes al hotel Elmar, donde el desbordamiento del arroyo Pajaritos el pasado domingo dejó grandes sedimentos de barro. Asimismo, en Cala del Moral, donde el granizo llegó hasta la misma orilla del mar, la calle La Bomba y calle La Huerta registraron a primera hora de la mañana hasta un metro de nieve.

Por otro lado, continúan los problemas en la línea de Renfe entre

La nieve obliga al uso de cadenas entre Parauta e Igualeja

JULIA A. DE TOLEDO ROND. La nieve caía en la Serranía de Ronda obliga al uso de cadenas en la carretera A-473, desde el kilómetro al 152, que une los municipios de traua e Igualeja, según informó Centro de Control de Tráfico. Un total de 16 carreteras continuaban cortadas al tráfico en la provincia Málaga mientras que otras 17 presentaban problemas tras las últimas lluvias. Un portavoz de Tráfico recomendó precaución a los conductores de los problemas que presentan algunas vías, aunque las que están cortadas cuentan con un desvío alternativo.

El temporal ha afectado seriamente a la red viaria de la comarca ronda. Desde el pasado viernes, la carretera de Sevilla tuvo que ser cortada del a fuertes desprendimientos en el kilómetro 106,300, por lo que fue necesario habilitar el antiguo trazado puntano de Zahara, mucho más lento y en mal estado. También está afectada la comarcal entre Ronda y Carles, la C-341, a la altura de Cuel del Becerro, por porrimentos de tierra. Fue preciso la habilitación de carril alternativo por la carretera 134. En la de El Burgo (C-344) debe circular con extrema precaución debido al deficiente estado del pavimento, especialmente en el kilómetro 23,900, donde hubo que utilizar carril alternativo. La carretera de Pedro presentó dificultades y se recurrió a máquinas excavadoras

que recurrir a máquinas excavadoras

que recurrir a máquinas excavadoras

que recurrir a máquinas excavadoras

En portada

TEMPORAL



El muro de cierre de la Alcazaba ha sufrido las consecuencias del temporal, ya que las precipitaciones provocaron el derrumbe de un tramo de dieciocho metros de la fortificación, a la altura del Teatro Romano



Algunas viviendas de la capital malagueña sufrieron derrumbamientos, sobre todo en las zonas marginales y en las construcciones más antiguas, lo que obligó a la intervención de los cuerpos de Seguridad



En la zona de Mangas Verdes se derrumbó un muro, lo que provocó la alarma entre los vecinos



El Acueducto de San Telmo también ha sufrido las consecuencias de las últimas lluvias y un corrimiento de tierra provocó el desprendimiento de un arco de una de las obras hidráulicas más importantes del siglo XVIII que se han construido en España. Las lluvias hicieron que el arco finalmente se derrumbara



REPORTAJE GRÁFICO: CARLOS MORET, FERNANDO GONZÁLEZ, ANTONIO SALAS, SALVADOR SALAS, IÑELI ZUÑIGA y BOSCO MARTÍNEZ



En la barriada malagueña de Campanillas las consecuencias del temporal fueron muy graves y causaron inundaciones en numerosas zonas, ya que la acumulación de agua alcanzó cotas muy elevadas



Los polígonos industriales de la capital sufrieron inundaciones que imposibilitaron a los trabajadores de numerosas empresas acudir a sus puestos de trabajo. Los accesos estuvieron cortados en numerosas ocasiones y durante varias horas

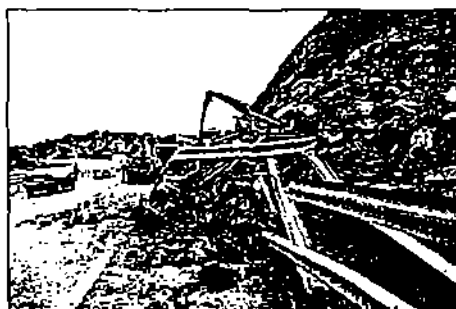

La autovía que conecta Málaga con Motril sufrió un derrumbamiento a la altura del municipio de Rincón de la Victoria que provocó el corte parcial de varios de los carriles de circulación

CRONOLOGIA

Diciembre 96-Enero 97

Desde mediados de diciembre, la provincia de Málaga se ha visto afectada por un temporal de lluvias que ha causado graves desperfectos en carreteras y viviendas y numerosos problemas en el suministro de agua y electricidad. Los daños, pendientes de evaluación y de la climatología, alcanzan cifras millonarias.

13 DICIEMBRE. Descarrila en Ronda por unas piedras desprendidas sobre la vía un tren que cubría la línea Algeciras-Bohadilla y en el que viajaban 200 personas. Ninguno de los ocupantes resultó herido.

15 DICIEMBRE. Una avalancha de piedras provoca el corte de los dos de los carriles que integran el antiguo trazado de la carretera Nacional-340 en el municipio de Fuengirola en sentido Marbella.

18 DICIEMBRE. Fuertes lluvias. Varias familias desalojadas en Casarabonela, Mijas y la capital. Se desbordaron varios arroyos, que cortan carreteras locales en Alhaurín el Grande y Totarín.

19 DICIEMBRE. Una avalancha de piedras y tierra corta el carril de acceso a la Ronda Este desde El Limonar. Daños en cultivos de cítricos del Guadalhorce.

20 DICIEMBRE. Las lluvias causan el desbordamiento del río Cúllar, que anega numerosas viviendas de la barriada. En el lado positivo pantanos de la provincia superan el récord histórico de agua embalsada con más de 500 hectómetros cúbicos. La crecida del Guadalhorce ocasiona el desalojo de varias naves de los polígonos industriales situados junto a la bocanada, mientras miles de personas pasan la noche en vela en la población Guadalmar ante el riesgo de desbordamiento en esa zona.

21 DICIEMBRE. Nuevos problemas en carreteras — siete más permitidos cortados — y viviendas. Son más de 80 personas.

En portada



La Ronda Este sufrió un espectacular hundimiento de unos cien metros a la altura del falso túnel de San José, al desplazarse el terraplén que la soportaba. El tráfico permanece cortado en los carriles afectados y las obras para su reparación se prolongarán durante un mes como máximo, según el director general de Carreteras, Juan Francisco Lazzano



La carretera de Periana a Guaro fue una de las numerosas vías de la red provincial que sufrieron hundimientos en su trazado. Las lluvias han provocado el colapso de numerosas carreteras y han incomunicado a los vecinos



En el municipio de Humilladero algunas familias tuvieron que evacuar sus domicilios, ya que se produjeron algunos derrumbamientos



En la carretera de Cádiz, una vía que todos los días registra una alta densidad de circulación, se formaron impresionantes bolsas de agua que dificultaron, a la altura de la Base Aérea de Málaga, el tráfico de los vehículos en ambos sentidos

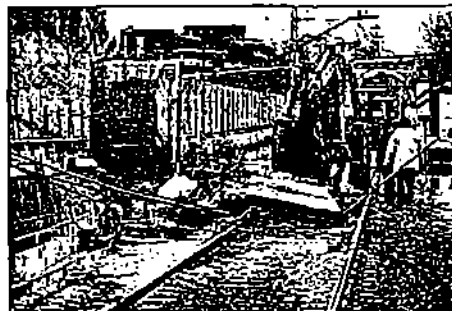

La línea de tren entre Málaga y Fuengirola estuvo cortada —una vez más— durante varias horas por el derrumbamiento de un muro sobre la vía, con el consiguiente perjuicio para los ciudadanos



En la carretera de los Montes de Málaga han producido algunos socavones que han dificultado el acceso de los ciudadanos a uno de los entornos más visitados por los malagueños

- **22 DICIEMBRE.** Nueve carreteras cortadas al tráfico. La salida de la Ronda Este hacia Ciudad Jardín es cerrada por desprendimientos.
- **24 DICIEMBRE.** Primer día sin llover tras hacerlo de forma ininterrumpida desde el 11 de diciembre.
- **25 DICIEMBRE.** Nuevas precipitaciones. 14 carreteras cerradas.
- **30 DICIEMBRE.** Los seis pantanos de la provincia desembalsan agua, arrojando en quince días un volumen equivalente al consumo de la capital durante cuatro años.
- **31 DICIEMBRE.** Con 1.147 litros por metro cuadrado termina el año más lluvioso desde 1970.
- **1 ENERO.** Un desprendimiento corja dos carriles de la Ronda Este a la altura del monte de San Antón. Una tromba de agua causa inundaciones en El Palo y Huelín.
- **2 ENERO.** Nuevos desbordamientos del Campanillas y del Guadalhorce obligan al desalojo de decenas de familias. Alrededor de 3.500 personas quedan incomunicadas en Tolox por el cierre del acceso a esta localidad a causa de un deslizamiento de terrenos. Daños en viviendas y en el colector de aguas fecales de Torre del Mar, que vierte directamente al mar. Cortada la línea férrea en Antequera.
- **3 ENERO.** Los embalses malagueños superan el 95 por ciento de su capacidad total con quinientos setenta y cuatro hectómetros cúbicos. Nieva en varias localidades de la Serranía de Ronda y en zonas de las comarcas de Antequera y la Axarquía. Un total de dieciséis carreteras siguen cerradas al tráfico.
- **4 ENERO.** La Ronda Este sufre un espectacular hundimiento en la cuesta del falso túnel de San José que afecta a los dos carriles en sentido Bincón de la Victoria y el municipio de Tierras Bajas seriamente.
- **5 ENERO.** Una tromba de agua y granizo colapsa la ciudad y el litoral. Inundaciones, desprendimientos, apagones y nuevas carreteras y líneas de tren cortadas dibujan un panorama desolador.
- **6 ENERO.** Miles de personas aprovechan el día festivo para visitar Ronda y otras zonas de la provincia que se encuentran nevadas. Una nueva avalancha obliga a cortar la Ronda Este a la altura del monte de San Antón.
- **7 ENERO.** Casos de tráfico en ciudad por el cierre del trazado de la autovía de circunvalación durante quince horas. Partido Popular e Izquierda Unida piden que investigue la construcción variante.
- **9 ENERO.** El director general de Carreteras visita la Ronda Este comprometida a la reparación. Un tramo de la Ronda Este hundido forma inmediata y sin afectar a flico. Veinte carreteras siguen cerradas. Situación de emergencia. Planta de basuras situada junto a un pantano de La Viñuela (Vélez-Málaga), que amenaza con desbordarse y verter residuos a la presa.



Dos jornaleros recogen aceituna en un olivar de Antequera, donde se ha reiniciado la recolección

ANTONIO SALAS

El temporal se salda en Málaga con 12.000 millones de pérdidas

La valoración supone la cuarta parte del total andaluz, unos 50.000 millones

Los daños ocasionados en Málaga por el temporal de lluvia, que están siendo evaluados por las administraciones autonómica y central, superarán los 12.000 millones de pesetas, lo que representa la cuarta parte de las pérdidas provocadas por las lluvias en el conjunto de la región, estimadas en unos 50.000 millones. Diputación y Junta han cifrado los daños en las carreteras en unos 4.600 millones de pesetas. En agricultura, se calcula que serán entre 5.000 y 6.000 millones de pesetas, mientras que las infra-

■ **EL PSOE apoyará la investigación sobre la Ronda Este**

■ **DIPUTACION encuentra una solución técnica para el vertedero**

estructuras hidráulicas han sufrido desperfectos valorados en otros mil millones, al igual que los daños provocados en las viviendas. Por

otra parte, el grupo parlamentario socialista de Málaga ha decidido sumarse a las peticiones de que se investigue la construcción de la

Ronda Este, al considerar que los daños producidos por las últimas lluvias «son desorbitados para la magnitud del temporal», y que por lo tanto, «se produjo alguna deficiencia en la construcción» de la carretera. En cuanto al vertedero de La Viñuela, la Diputación anunció que se acometerán obras para dotarlo de una techumbre corrediza que permita evitar el riesgo de que sustancias tóxicas de las basuras lleguen hasta el agua del embalse.

PAGINAS 5, 6, 20 y 31

La insistencia de Toval en la moción de censura no encuentra eco en su partido

La insistencia del portavoz del grupo municipal socialista en el Ayuntamiento de Málaga, Eduardo Martín Toval, sobre la moción de censura sigue sin encontrar eco en la dirección de su partido. Ayer mismo, Toval volvió a mostrarse partidario de desbancar a Celia Villalobos de la Alcaldía de la capital y consideró que hay argumentos para hacerlo. Eso sí, el portavoz socialista reconoció que el plazo para el posible cambio de gobierno se acaba en Semana Santa. Mientras, las direcciones provincial y andaluza del partido aclararon que no se puede llevar a cabo actualmente una moción de censura.

PAGINA 6

OTRAS NOTICIAS

El PSOE estudia presentar su propio recurso contra el sistema de financiación

PAGINAS 25 y 26

La Junta irá a los tribunales si mañana no recibe la deuda histórica

PAGINA 20

MALAGA

Rescatados tres jóvenes excursionistas en Sierra Tejada y otro en Sierra de las Nieves

PAGINA 11

Hilemasa prepara a 130 ex empleados de Intelhorce para iniciar la producción

PAGINA 31

DEPORTES

Sorprendente derrota del Barcelona en el Nou Camp ante el modesto Hércules

PAGINA 36

Vida y muerte de «El Loquillo»

Vecinos del menor que se suicidó en la cárcel tras asesinar a una joven le recuerdan con miedo

Sus vecinos de San Pedro de Alcántara le recuerdan con miedo. «El Loquillo» era un tipo conflictivo, depresivo y arrogante, obsesionado con las mujeres. Bebedor de whisky y de cerveza, parece que también era adicto a la droga. Fue adoptado a los 9

años, cuando sus padres naturales lo abandonaron en la calle. Se inició pronto en la delincuencia y su carrera en la vida, sin freno, terminó de forma brutal: con un asesinato y su suicidio en la cárcel de Alhaurín.

PAGINA 10

El Gran Libro del Deporte 1996

¡GRATIS!

¡UNA NUEVA ENTRADA DE LOS MEJORES PROFESIONALES!

Patrocinadores:

hp HEWLETT PACKARD

BBV

BANCO SÁLABAZ VOZATA

CONTENIDO PAGINAS			
MALAGA	2	ECONOMIA	31
COSTA DEL SOL	19	DEPORTES	35
ANDALUCIA	20	SALA SERVICIOS	39
OPINION	22	PASAJEROS	42
ESPAÑA	25	ALBA	49
INTERNACIONAL	29	PROGRAMAS TV	54

Andalucía se convierte en el foco de la batalla interna en el PSOE

Chaves pide a Guerra que no lo utilice y los guerristas cierran filas en torno a su líder

Andalucía se ha convertido en el foco de la batalla interna en el PSOE, abierta anteayer por Alfonso Guerra con una acusación directa al presidente Chaves de estar maquinando una conspiración para

echarlo de la nueva dirección federal del partido. Los guerristas han visto la ocasión propicia para salir a la luz y cerrar filas en torno a su líder y, también en este sentido, Andalucía, y Málaga concretamente,

se presenta como el núcleo de atención nacional, con Carlos Sanjuán como personaje más relevante de ese sector. Felipe González ha descartado que Chaves pueda participar en una maniobra de esas

características. Chaves lo ha negado todo, ha pedido que le dejen trabajar en paz y ha hecho un ruego para Guerra: «Que no me utilice políticamente».

PÁGINAS 19 y 20

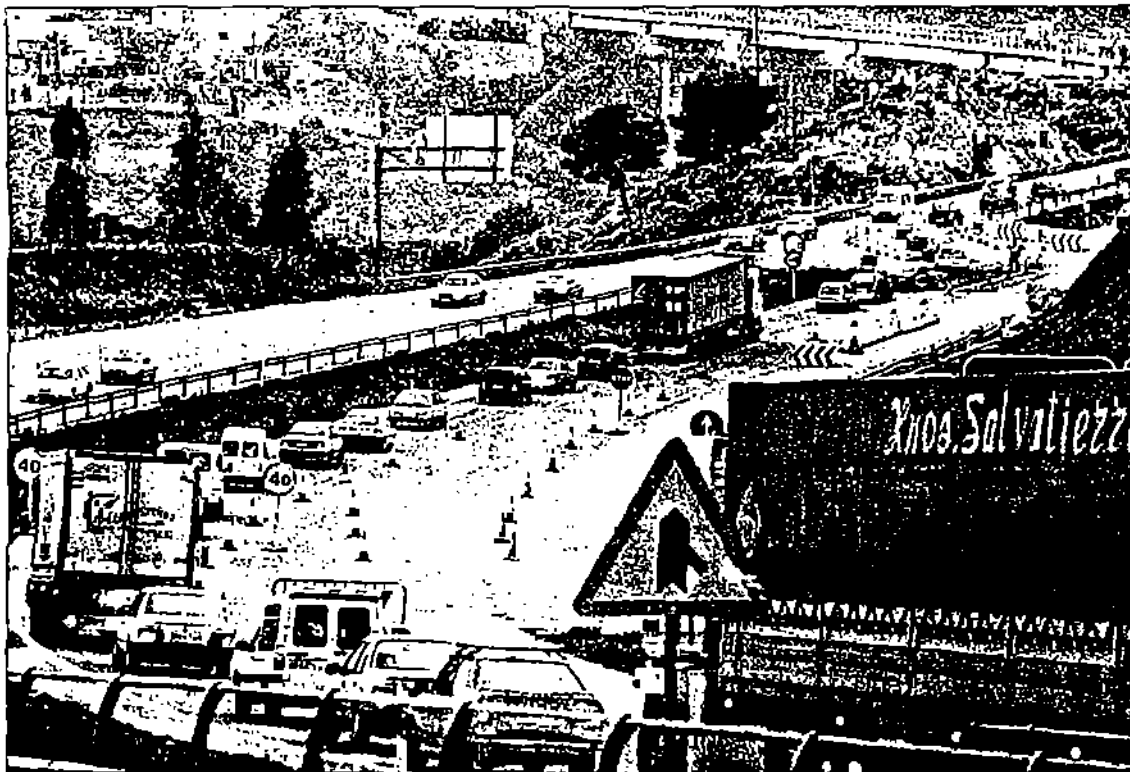

SALVADOR SALAS

Las nuevas lluvias complican las obras y el tráfico en la Ronda Este

Las últimas lluvias caídas en la provincia, que en la noche de ayer fueron especialmente intensas, están complicando las tareas de reparación de las carreteras de la provincia dañadas por el temporal, que en el caso de la Ronda Este se demorarán el doble de tiempo del inicialmente previsto, según anunció ayer el gobernador civil, Jorge Cabezas Fontanilla. Técnicos del Ministerio de Fomento inspeccionaron los desperfectos en la autovía de Marbella, mientras un operario resultó ayer gravemente herido cuando trabajaba en la variante de Rincón de la Victoria. En la fotografía, retenciones registradas ayer en la Ronda Este. PÁGINA 5

El Málaga, frenado por el mal estado del campo, cede un empate con el Cacereño



El Málaga Club de Fútbol tuvo que conformarse anoche con un punto ante el Cacereño (0-0) en un partido de escasa calidad y condicionado por el mal estado del terreno de juego, con numerosas lagunas debido a la lluvia que cayó desde una hora antes. El equipo de José

Manuel Díaz-Novoa no pudo en ningún momento arrebatarle a la portería del conjunto extremeño, que se mostró siempre muy ordenado en sus acciones y que incluso gozó de las mejores oportunidades, aunque nunca con ambición. Además, la expulsión de Manolo Herrero incrementó las dificultades.

PÁGINAS 38 y 39

El Unicaja sigue adelante en la Korac tras un gran triunfo en Italia (56-78)



El Unicaja se clasifica para los cuartos de final de la Copa Korac tras lograr un espectacular triunfo en la cancha del Roly Pistola (56-78). El conjunto malagueño llegó a tierras italianas con una exigua ventaja de dos puntos cosechada en el encuentro de ida, hecho que a

priori parecía insuficiente. Pero el Unicaja no dejó lugar a la emoción, superó una fuerte presión ambiental y dominó a su rival desde el primer minuto. Llegó al descanso por delante en el marcador (30-39) y en la segunda mitad sentenció con claridad. Su rival en los octavos de final será el Mazowszanka de Polonia

PÁGINA 43

OTRAS NOTICIAS

González se disculpa ante Cascos y achaca al Gobierno la crispación

Felipe González echó en cara al Gobierno haber vuelto a ensayar la vida política y provocar, intencionadamente o no, «una situación estúpida». Desde Roma, donde ayer terminó la reunión de la Internacional Socialista, González pidió irónicamente «disculpas» al vicepresidente Alvarez Cascos y aseguró que no desea que muera.

PÁGINA 27

Los etarras que intentaron matar al Rey dicen que sigue en su punto de mira

PÁGINA 28

Encuentran el coche que el temporal arrastró en Jaén sin el niño desaparecido

PÁGINA 29

MÁLAGA

Investigan llamadas a líneas eróticas desde el Ayuntamiento de Nerja y la Mancomunidad

PÁGINA 10

Graves daños en la sede de la Agrupación de Cofradías al caerse parte de la techumbre

PÁGINA 11

MÁLAGA	2	ECONOMÍA	34
COSTA DEL SOL	18	DEPORTES	35
ANDALUCÍA	19	GUÍA SERVICIOS	47
OPINIÓN	24	PASAJEROS	56
ESPAÑA	27	AL DIA	57
ENTREVISTA	31	PROGRAMAS T.	61

El Gran Libro del Deporte
1996

¡GRATIS!
UNA NUEVA FORMA DE PENSAR

Participación: Hewlett Packard, IBM, BBV

BANCO BILBAO VIZCAYA

1997 **CARRETERAS** NUEVO PLAZO PARA LA REAPERTURA DE LA CIRCUNVALACION

Las nuevas lluvias complican las obras de la Ronda Este, que tardarán el doble de lo previsto

El gobernador rectifica la primera previsión de Carreteras y achaca al mal tiempo el que no se trabaje de noche

A. ORTIN/M. BECERRA
MÁLAGA

Las obras de reparación de la Ronda Este se prolongarán el doble de lo inicialmente previsto, según anunció ayer el gobernador civil de Málaga, Jorge Cabezas. En contra de las primeras valoraciones de los responsables de Carreteras, que aseguraron que la autovía podría reabrirse en un mes, Cabezas afirmó ayer que el plazo de finalización de las obras oscilará entre un mes y medio y dos meses a causa de las lluvias de las últimas semanas, que han impedido trabajar las 24 horas como anunció el director general de Carreteras, Juan Francisco Lazzano, durante la visita que realizó a Málaga a principios de enero.

El gobernador civil matizó que el nuevo plazo depende de la climatología y reconoció además que han surgido problemas con los propietarios de algunos terrenos que hay que ocupar temporalmente o expropiar para acometer las tareas de reparación de la Ronda Este y para habilitar dos carriles alternativos junto al socavón de la cuesta del falso túnel de San José. «En estos momentos se trabaja con un criterio de regulación técnica, en la medida en que se trata de revisar bien qué ha ocurrido y de comprobar los terrenos en los que el mal asentamiento pueda ocasionar futuros desperfectos», dijo Cabezas, quien aseguró que uno de los principales objetivos de los técnicos es comprobar el estado de los desmontes que se tuvieron que realizar en determinados terrenos cuando se construyó la Ronda Este, una carretera que se inauguró en 1992 y que costó 17.000 millones de pesetas.

Aunque eludió manifestarse sobre la oportunidad de abrir una comisión que investigue la construcción de la Ronda Este «que ya sufrió graves desperfectos el pasado año», el gobernador anunció que «se afrontará una investigación de tipo público si se detectan situaciones anómalas durante el estudio técnico que ha de realizarse estas semanas sobre origen de los problemas». Cabezas, que ayer realizó una visita oficial a Ronda, se refirió por último a los cortes en la carretera de Las Pedrizas y en la variante de Marbella. «Se encuentran técnicas de Madrid muy cualificadas

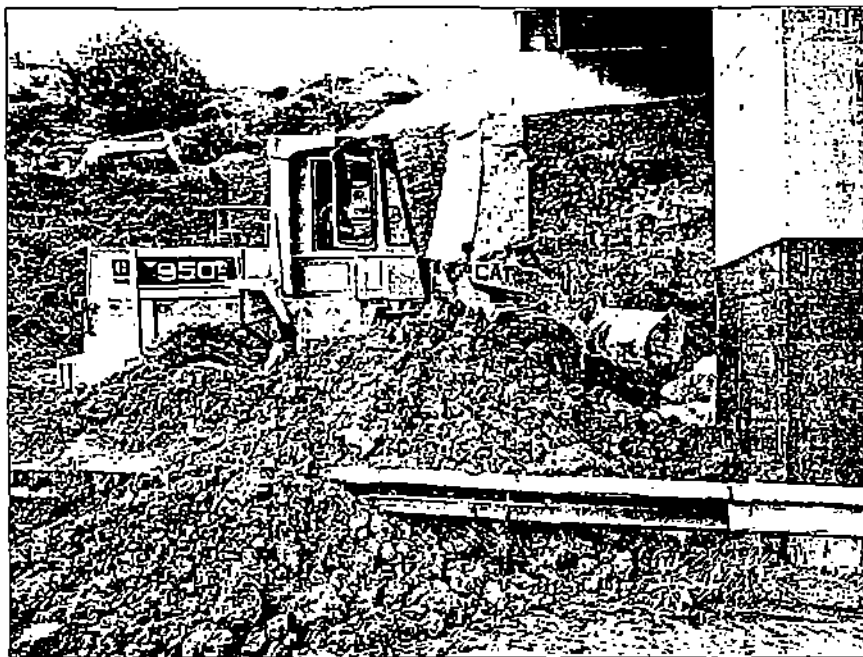

Máquinas trabajando junto a los pilares dañados en la autovía de Marbella

Expertos analizan los daños en la variante de Marbella

E. P. MARBELLA ■
Hasta dentro de unos días no se conocerán las soluciones técnicas necesarios para contrarrestar los efectos del deslizamiento de tierra ocurrido bajo uno de los viaductos de la variante de Marbella. Técnicos del Ministerio de Fomento especializados en estruc-

turas llegados desde Madrid inspeccionaron ayer los daños originados en dos de los pilares sobre los que asienta una de las calzadas, que se encuentra cerrada al tráfico desde el lunes. Mientras, varias máquinas pesadas trabajaban ayer junto a uno de los pilares inclinados por el

desplazamiento para afianzarlo con rocas. Durante la visita que realizó ayer a la zona dañada, el jefe de la Unidad de Carreteras de Málaga, Emilio Tenorio, dijo que «no es probable» que los pilares ahora inclinados por el deslizamiento del terreno se puedan enderezar para recuperar

su posición original. Respecto a las posibles responsabilidades de la empresa constructora de la autovía en este asunto, Tenorio afirmó que «hasta que no conozcamos perfectamente la génesis del proceso y las soluciones que se proponen, es muy difícil precisar nada».

tratando de dar solución al problema, revisando con extremo cuidado los movimientos de tierra que han producido el deslizamiento de uno

de los cimientos», apostilló. En el mismo sentido se pronunció ayer el jefe de la Unidad de Carreteras de Málaga, Emilio Tenorio, quien

mostró su confianza en que los problemas surgidos con los propietarios de terrenos en las laderas afectadas en la zona del Monte de San Antón y

la cuesta del túnel de San José se resuevan lo antes posible. Ni el gobernador ni el jefe de Carreteras ofrecieron una cuantificación sobre el

Herido muy grave un operario que trabajaba en la reparación de la variante de Rincón

coste de los daños en las carreteras malagueñas, aunque (las otras las diversas administraciones con competencia en la materia cifraron en más de 6.000 millones de pesetas el valor de las reparaciones en la provincia, donde continúan cortadas 17 vías y otras 40 presentan problemas parciales. De la cantidad total pendiente de la dotación de ayudas extraordinarias por parte del Gobierno más de 3.500 millones corresponden a desperfectos en la red provincial (Diputación); 1.100 a las vías dependientes del Estado, y el resto a las carreteras de la Junta de Andalucía.

Por otra parte, una persona resultó ayer gravemente herida mientras trabajaba en el saneamiento de un talud dañado por las lluvias en la subvía de la variante de línea de la Victoria hacia Cala del Moral. Antonio G. G., de 53 años de edad, permaneció al cierre de esta edición en la UVI de Hospital Carlos Haya, donde fue ingresado a primeras horas de ayer tras ser golpeado por el gancho de un grúa por causas que se desconocen por el momento.

El suceso, según informó el servicio de urgencias sanitarias 061, ocurrió a las ocho y cuarto de la mañana cuando Antonio G. fue alcanzado en la cabeza por una grúa de gran tonelaje que le rompió el casco de protección. El operario sufrió un fuerte traumatismo craneoencefálico con pérdida de conciencia que obliga a su entubación por los médicos del 06 antes del traslado al hospital.

LA OPTICA

DE TODOS LOS MALAGUEÑOS

Desde 1968 cuidamos la vista de nuestros amigos y clientes, aportando la última técnica para la mejor atención, los mejores profesionales, las primeras marcas de la óptica mundial y la Garantía de nuestra Calidad.

C/. Trinidad Grund, 17
C/. Nueva, 23

C/. Sevilla, 32
Avda. Juan XXIII, 65

ELOY
ENTRAMBASAGUAS
OPTICO

Más de 25 Años
al Cuidado de su Vista.

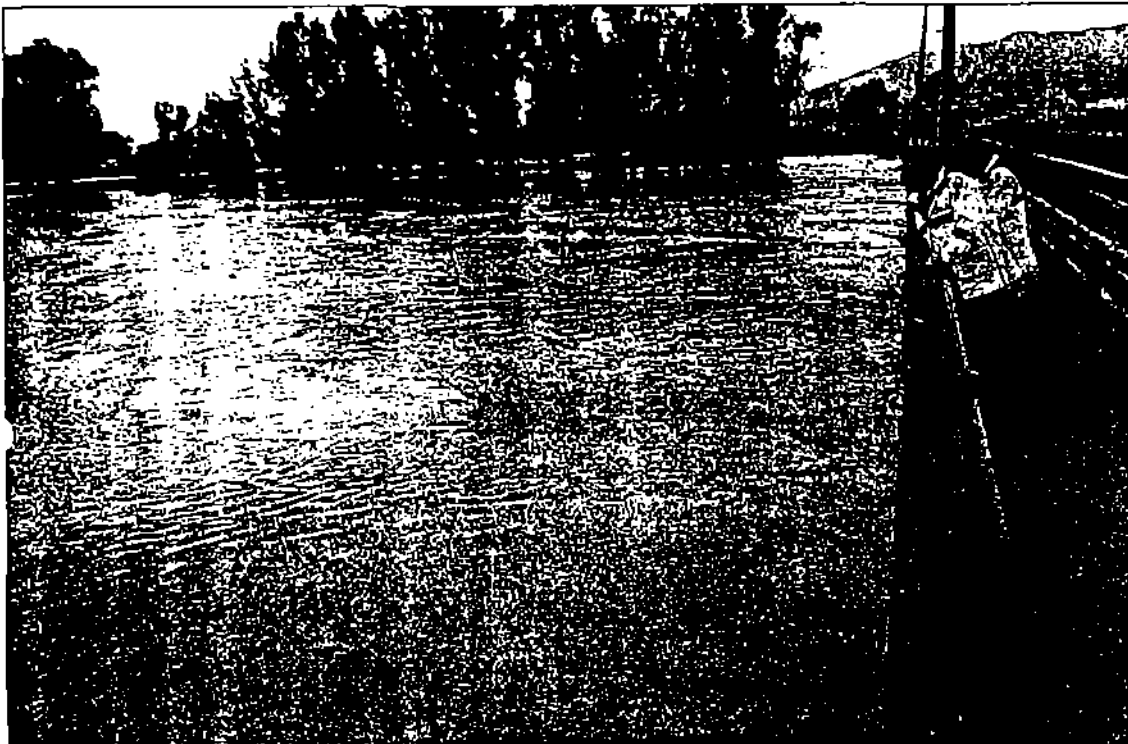

CARLOS MORET

Una tromba de agua causa inundaciones en la provincia

● La tromba de agua que descargó en la provincia durante la madrugada de ayer ocasionó graves inundaciones y el corte de la N-340 a la altura de la Azucarera durante la mañana, lo que provocó graves retenciones de tráfico. Los momentos más tensos se vivieron en Fuengirola, Mijas y Cártama, localidad donde se desbordó el río Guadalhorce. La lluvia acumulada en el vertedero de la Viñuela amenaza de nuevo con contaminar el agua de la presa, por lo que ayer se acordó llevar el agua mezclada con vertidos a la depuradora de Torrox. En la fotografía, el río Guadalhorce a su paso por el puente de la Azucarera. PAGINAS 5 a 8 y 31

El Gobierno reconoce no tener pruebas que demuestren la «amnistía fiscal»

Rato asume que no hay documentos y el PSOE reclama explicaciones a Aznar

El Gobierno reconoció que carece de pruebas que demuestren que hubo una intención política de paralizar los 600 expedientes de Hacienda y de provocar el impago de deudas tributarias por importe de 200.000 millones, hecho califi-

cado hasta ahora por el Ejecutivo de «amnistía fiscal» encubierta de los antiguos gestores socialistas. El vicepresidente Rodrigo Rato reconoció que «no hay documentos ni cartas sobre este asunto, sino unas hechas que nosotros hemos

denunciado ante la opinión pública». También el secretario de Estado de Hacienda, Juan Costa, aceptó que no tiene pruebas para demostrar que los expedientes fueron paralizados por una decisión política. Este reconocimiento

dió pie al portavoz del PSOE, Joaquín Almunia, para avanzar que su grupo parlamentario se plantea solicitar que Aznar explique los hechos en el Congreso.

PAGINA 29

Editorial en página 26

La EMT achaca al mal tiempo la pérdida de 800.000 viajeros durante el último año

La Empresa Malagueña de Transportes (EMT) perdió durante 1996 800.000 viajeros en relación al año anterior, según datos facilitados ayer en el consejo de administración de la empresa. De esta manera, se ha roto la buena racha de recuperación de pasajeros iniciada en 1994. La empresa advierte, sobre todo, al mal tiempo el retraimiento de los ciudadanos de

la capital a la hora de usar los autobuses urbanos. Pese a los datos oficiales, el gerente de la EMT se muestra convencido de que el descenso de pasajeros ha sido menor, en torno a los 200.000, ya que cree que se han producido numerosas cancelaciones manuales de bonobús que no se han registrado.

PAGINA 14

OTRAS NOTICIAS

Matan a los supuestos asesinos de los cooperantes españoles

Dos individuos sospechosos de estar implicados en el asesinato de los tres cooperantes españoles de Médicos del Mundo han muerto mientras estaban detenidos. Los cadáveres de los cooperantes, repatriados ayer, recibieron a título póstumo la Orden del Mérito Civil.

PAGINA 33

El Grupo BBV logra los beneficios más altos de la historia de la banca española

PAGINA 37

MALAGA

Fomento saca a concurso en 436 millones la iluminación de la Ronda Oeste

PAGINA 11

Unicaja destinará 25.000 millones para entrar en el capital de empresas

PAGINA 36

DEPORTES

El tenista español Moyá asombra y accede a la final del Abierto de Australia

PAGINA 44

CONTENIDOS PAGINAS

MALAGA	7	ECONOMIA	35
COSTA DEL SOL	26	DEPORTES	41
ANDALUCIA	27	GUÍA SERVICIOS	46
OPINION	28	PASATIEMPOS	54
ESPAÑA	29	AL DIA	55
INTERNACIONAL	33	PROGRAMAS TV	60

El Gran Libro del Deporte 1996

GRATIS

UNA NUEVA ENTREGA DE FOTOS ADHESIVAS

Patrocinadores: HP, HEWLETT PACKARD, IBM

BARCELONA BARCELONA

Rebajas

Unos Precios tan bajos que nos lo agradecerás. ¡GRACIAS!

CENTRO COMERCIAL ROSALEDA

Del 7 de Enero al 7 de Marzo

TEMPORAL LAS LLUVIAS TORRENCIALES CAUSAN GRAVES DAÑOS

Una tromba de agua corta la N-340 y provoca inundaciones en Fuengirola y Cártama

Decenas de vecinos tuvieron que ser desalojados por el desbordamiento de ríos y derrumbes en viviendas

**JUAN J. MORALES
FUENGIROLA**

Horas de lluvia torrencial hicieron en la noche del pasado miércoles para que varias zonas de Fuengirola se vieran inundadas. 50 personas tuvieron que ser evacuadas de sus domicilios y una calle se levantó por el empuje de las aguas que circulaban por un arroyo subterráneo. El pánico se adueñó de muchas personas, que vieron con impotencia cómo el agua entraba en sus viviendas. En la localidad de Cártama, el desbordamiento del Guadalhorce volvió a provocar escenas de tensión y obligó a la evacuación de algunas viviendas. En la capital, el corte de la N-340 por la acumulación de agua provocó largas colas de vehículos durante unas horas, hasta que se restableció el tráfico quedó a mediodía de ayer.

En algunas calles del barrio del Boquete de Fuengirola el agua llegó a una altura superior al metro, inundando locales comerciales, viviendas y vehículos. Dos de los accesos a la ciudad desde la autovía también quedaron anegados, y hasta una veintena de personas tuvieron que ser rescatadas por Bomberos y Policía Local del interior de sus vehículos. Las obras de encauzamiento del río Fuengirola, recientemente realizadas, evitaron, según manifestaba ayer la alcaldesa, Esperanza Oña, la pérdida de vidas humanas y que los daños materiales hubieran sido aun mayores.

Los problemas principales se vivieron en el barrio del Boquete donde los vecinos vieron asombrados como el asfalto de la calle Valladolid, junto al mercado, se levantaba para dejar salir un río de agua y lodo procedente del cauce subterráneo del arroyo María Barranco. Por la mañana las cañas emergiendo de una gran fisura sobre el asfalto eran la prueba palpable de la fuerza y el empuje que llegaron a tener las aguas.

Paradójicamente las obras de encauzamiento de este arroyo, que



BOYCO MARTIN

Vista de la calle donde reventó el embovedado del arroyo María Barranco

Estupor, miedo e impotencia

JUAN J. MORALES FUENGIROLA Los vecinos de Fuengirola vivieron en la noche del miércoles momentos de angustia y miedo. Agustina Ramos, vecina de la calle Miguel Bueno, narró cómo el arroyo reventó a las once de la noche y convirtió su calle en un verdadero río donde «los coches parecían flotar» y formaban olas como si fueran barcos. «Yo llamé a la Policía, y enseguida a mi hijo para que se quedara en el hotel donde trabaja y no viniera a casa a dormir. Mi marido bajó a la calle para quitar el coche y mi vecina Encarna se lo tomó con más tranquilidad y dijo que prefería que el agua se llevara el coche a que se la llevara a ella». Otra mujer que vive en la misma calle elogiaba el valor de su esposo, y el miedo que ella pasó cuando su marido, con agua hasta la rodilla, se metió en medio de la calle para intentar desatascar una alcantarilla que quedó atorada, lo que provocaba la subida del nivel del agua hasta la misma puerta de su casa. Otros vecinos de Pueblo López contaban que estaban viendo una película en televisión cuando su

hijo menor les avisó que entraba agua por la puerta, y no le hicieron mucho caso hasta que vieron cómo el agua con más de un metro de altura corría por su calle y entraba a chorros por debajo y por el marco de su puerta. Afortunadamente, la puerta blindada soportó la presión del agua, aunque ayer se afanaban en la limpieza del agua que entró por debajo. Este mismo vecino contaba que diez horas después de la tromba de agua uno pareja de jubilados británicos permanecía aún ayer por la mañana en el piso superior de su casa adosada, llorando y sin tener valor para enfrentarse a los destrozos que el agua produjo en la planta baja de su vivienda. Y el testimonio de valor y entrega lo puso un miembro de la Policía Local de Fuengirola que con una pierna posiblemente fracturada soportó hasta las dos de la madrugada en su puesto cortando la circulación y advirtiendo del peligro a los automovilistas, resistiéndose a ser relevado de su puesto, según narró el jefe de la Policía Local, Joaquín Rueda.

serán ejecutadas por la Junta de Andalucía y el Ayuntamiento, se iniciaron hace unos días, después de acumular varios años de retraso. Sobre este particular la alcaldesa anunció que técnicos de la Confederación Hidrográfica comenzarán hoy mismo a trabajar en este tema, según le comunicó el propio presidente, que ayer por la mañana visitaba la zona afectada por las inundaciones. Los alrededores del mercado del Boquete, la calle Miguel Bueno, Pueblo López y la Rotonda de la Luna fueron los puntos más afectados. En algunos bares y comercios de la zona el agua llegó a alcanzar casi un metro de altura, mientras que sótanos y garajes quedaron inundados, en algunos casos con vehículos en su interior.

SUJETANDO LAS PUERTAS

En la zona de calle Miguel Bueno el agua quedó embalsada por la existencia de un muro que finalmente cedió por el empuje del agua y provocó la inundación de varias viviendas en Pueblo López. En algunas de estas casas los vecinos relataron cómo tuvieron que sujetar las puertas para que el agua que discurría por la calle con una altura de más de un metro no arrasara el interior de sus domicilios. Vecinos de la Rotonda de la Luna tuvieron que ser desalojados de sus viviendas por la Policía Local y Bomberos trasladándolos a pisos superiores de las mismas ante el riesgo de que el agua siguiera subiendo. Hubo vecinos del Boquete que relataban cómo intentaron sin éxito sacar sus coches de la zona, mientras otros optaron por esperar a que las aguas bajaran de nivel para acceder a sus vehículos, la mayoría de los cuales amanecieron completamente anegados. Las lluvias más fuertes se concentraron en Fuengirola entre las nueve y las doce de la noche, y según fuentes municipales cayeron un total de 100 litros por metro cuadrado entre las 7 de la tarde y las dos de la madrugada.

LA MAS GRANDE COLECCION DE ALFOMBRAS ORIENTALES DE LA COSTA DEL SOL

¡ESTA EN REBAJAS!

Alfombras de Salón
DESDE
200x300 64.600 **43.500 Ptas**

Alfombras de Comedor
DESDE
165x244 49.900 **34.500 Ptas**

GRUTMAN

LA MAS GRANDE COLECCION DE Alfombras Orientales EN LA COSTA DEL SOL

Más de 6.000 alfombras siempre en existencia.

DESCUENTOS DE

-10% -20% -30% -40%

Abierto de 10.00 a 1.30 y de 4.00 a 8.00 incluyendo sábado tardes.

La Milla de Oro, Km 179, Marbella. Tel: 282 72 20

TEMPORAL EFECTOS DE LAS LLUVIAS EN LA PROVINCIA

El río Guadalhorce vuelve a desbordarse a su paso por el municipio de Cártama

Viviendas, fincas y carreteras se han visto afectadas por las inundaciones

MALAGA

El agua ha vuelto a ensañarse con la localidad de Cártama, la más afectada de la comarca por el temporal caído en entre la noche del miércoles y la madrugada de ayer. Varias viviendas evacuadas ante el peligro de derrumbe, fincas inundadas por enésima vez por el desbordamiento del Guadalhorce y la carretera cortada por la crecida de los arroyos es el balance todavía parcial de las consecuencias de la furia meteorológica desatada sobre esa localidad, según informa Héctor Barbotta.

En el núcleo histórico de Cártama Pueblo, tres viviendas tuvieron que ser desalojadas después de que se desmoronara parte del camino de la ermita situado en la parte alta de la ladera sobre la que asienta el casco. El derrumbe tuvo lugar en la madrugada del jueves, e inundó de barro una casa cuya única ocupante, una mujer de avanzada edad, la había abandonado por precaución minutos antes. Otras dos viviendas situadas en la zona fueron evacuadas horas después al advertirse la aparición de grietas y persistir el peligro de nuevos deslizamientos de tierra y piedras.

El río Guadalhorce volvió a desbordarse en Cártama Estación, e inundó numerosas fincas sin llegar a afectar a viviendas, aunque en un principio se temió que el agua llegara hasta la barriada de Doña Ana, cuyos vecinos llegaron a ser advertidos para que llevaran sus enseres a la parte más alta de las viviendas.

Las carreteras y los caminos rurales fueron los más castigados por el temporal. La arteria que une Málaga con Coín sufrió en el cruce de Cártama un levantamiento del asfalto a causa de la fuerza del agua, y el tráfico estuvo cortado hasta el mediodía de ayer. A última hora de la noche del miércoles, un vehículo que circulaba por la carretera fue arrastrado por la corriente, y su único ocupante fue rescatado ileso por los bomberos.

En el núcleo rural de Gorrío, una treintena de viviendas se encontraba a punto de quedar aislada por la crecida de los arroyos, que afectaron al único camino de acceso a esa zona de la localidad.

De otro lado, las fuertes lluvias registradas durante la noche del miércoles causaron cuantiosos destrozos en Alhaurín de la Torre, especialmente en las barriadas rurales, informa Julián Sesmero. El suceso más llamativo ocurrió de madrugada, cuando el enorme caudal de agua que llevaba el arroyo del Valle (4,5 metros, según datos de la Policía Local) arrasó por completo el puente de San Joaquín y dañó seriamente otros puntos de paso sobre el arroyo. Numerosos carriles de acceso a fincas y viviendas han quedado anegados e intransitables, mientras que algunas vías de segundo y tercer orden, como la que conecta la Estación de La Alquería con Torrealquera, ha sido cerrado por hundimiento del firme.

Efectivos de la Policía, Protección Civil, Patrulla Verde y los Servicios Operativos han tenido que realizar,



Imagen captada ayer por la mañana del río Guadalhorce a su paso por Cártama Estación



Calle del Molino de Viento arrastrada por el río Fuengirola

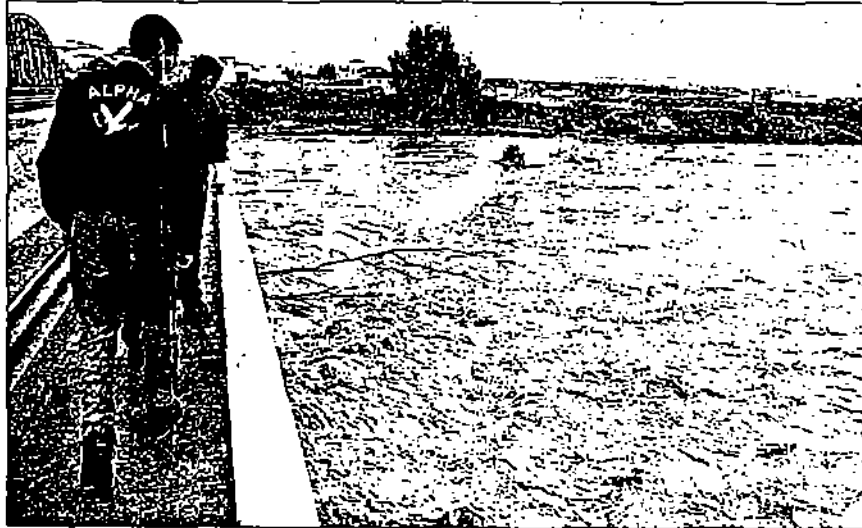

Derrumbe en una casa del barrio La Trinidad

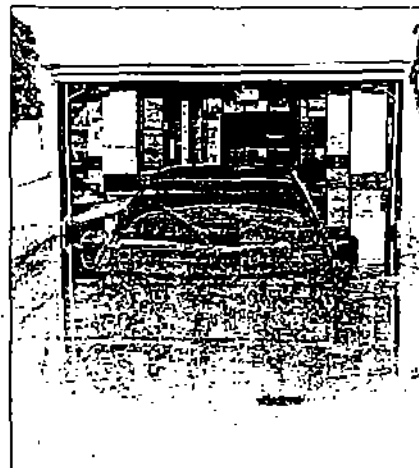

Garaje inundado en Fuengirola

durante toda la noche, números servicios de reparación de averías, desalojo de agua en sótanos viviendas. Asimismo, una zona ajardinada del parque municipal se inundó a causa de las infiltraciones de agua en el terreno arcilloso que la sustentaba. El socavón que causó casi cuatro metros de profundidad. El Ayuntamiento no ha realizado aún estimaciones provisionales de los daños ocasionados por este nuevo temporal.

Por su parte, el alcalde de Cártama, José Ropero, manifestó en la tarde de ayer que la situación en la localidad era de «más tranquilidad» por el desembalse que lleva a cabo en el pantano de Zujar, informa Antonio Arguill. Desde el miércoles se alivian 12 metros cúbicos por segundo de embalse, cantidad que podría verse incrementada en unos 20 metros cúbicos más si en la madrugada de hoy no se han registrado precipitaciones de importancia, según le comunicaron a Ropero técnicos de la Confederación Hidrográfica del Sur. El alcalde destacó la colaboración prestada por los técnicos «que prácticamente cada 10 minutos informan de la situación del pantano».

La principal preocupación de la población son las aguas negras, que a raíz de la subida del caudal al río Genil y del arroyo Burriana le comenzaron a salir por los inodoros de las viviendas del pueblo. Ante el peligro de que estas aguas pueda afectar además a la potable, hoy se comenzará desfogar por bomba los colectores, después de haber mantenido conversaciones ayer respecto con el Gobierno Civil, dijo Ropero.

ESTADO DE ALERTA

El descenso del caudal del arroyo Burriana ha bajado la alarma en la localidad, aunque continúa en estado de alerta. Los daños hasta ahora se han limitado a la inundación de las tierras de cultivo situadas en las margenes de las dos corrientes de agua.

De otro lado, la lluvia caída en madrugada de ayer en Benabarrán no originó graves incidencias como los ocurridos en los municipios limítrofes de Mijas y Fuengirola, informa Concha Cifra. En concreto, señalar la bolsa de agua que se formó en la antigua CN-340 (actual avenida de Anton Machado) a la altura de la urbanización Torremuelle, que en ningún momento provocó el corte de circulación en dirección a Fuengirola que, transcurrió con total normalidad.

Asimismo se han producido pequeños desprendimientos de rocas y barro como el ocurrido en la carretera de la Costa del Sol a la altura del Castillo de Colomares que fue solventado en unas horas por dos retenes de Protección Civil. Finalmente, señalar el hundimiento parcial del acceso a la urbanización Capellanía desde la antigua CN-340 por el que los vehículos tienen que entrar a la misma a través de un solo carril.

En el término municipal de Alora, el desbordamiento del arroyo Alorón anegó los accesos a más de 30 casas y al colegio Los Padilleros, cuyos veinte alumnos sólo han podido acudir a clase tres días en presente mes a causa de este problema.

TEMPORAL COLAPSO EN LA N-340 POR LA ACUMULACION DE AGUA

Retenciones de varios kilómetros en la carretera de Cádiz y en la Ronda Oeste

Balsas de agua obligaron a cortar el tráfico

M. BECERRA MALAGA

Las torrenciales lluvias registradas ayer ocasionaron a primera hora de la mañana una gran balsa de agua en el antiguo trazado de la N-340, a la altura de la antigua fábrica Azucarera, que motivaron el cierre de esta vía y retenciones de varios kilómetros tanto en la Ronda Oeste como en la carretera de Cádiz. Como viene siendo habitual las últimas semanas, también hubo problemas para circular junto a la base aérea por acumulación de agua. Las lluvias provocaron también inundaciones en los accesos al polígono industrial del Guadalhorce y Santa Bárbara, así como el derrumbe de una vivienda en el centro de la ciudad.

Según informó un portavoz del Centro de Control de Tráfico, la circulación por la N-340 estuvo cortada totalmente entre las diez y las once de la mañana, periodo durante el cual los bomberos actuaron el agua acumulada. El cierre de uno de los carriles de esta vía mantuvo las retenciones hasta su reapertura a las 12,45 horas. Los problemas de tráfico en horas punta se repitieron una jornada más en el trazado de la Ronda Este por los desahos provisionales habilitados en la cuesta del falso túnel de San José y la zona del monte de San Antón.

Por otra parte, las lluvias causaron inundaciones en la barriada de Maqueda, en varias calles de la urbanización Guadalmar y en los polígonos industriales próximos a la desembocadura del Guadalhorce, que no se desbordó a pesar de la fuerte tromba de agua caída. Los bomberos realizaron varias actuaciones en esta zona -incluyendo el rescate de un conductor que quedó atrapado en el interior de una furgoneta-, así como en viviendas del centro de la ciudad que sufrieron derrumbes parciales. El suceso más grave ocurrió alrededor de las nueve de la mañana en un inmueble del número 10 de la calle Empeñada, en el barrio de la Trinidad. Las cuatro familias que vivían en la vivienda tuvieron que ser desalojadas ante el riesgo de que se desplomara el edificio. Según el presidente de la AA. VV. Trinidad-Perchel, Rafael Astorga, unas sesenta casas de esta barriada se encuentran en peligro de derrumbe.

También se produjeron avalanchas de tierra en el acceso a la barriada de Olías que no llegaron a cortar el tráfico, mientras los bomberos tuvieron que sanear la fachada de una casa situada enfrente del cine Albéniz de la que cayeron varios cascotes de gran tamaño y uno de cuyos balcones amenazaba con desprenderse.

La crecida del río Fuengirola lleva hasta el mar 4 casas prefabricadas de Las Lagunas de Mijas

RICARDO MEMA MIJAS

La crecida del río Fuengirola a su paso por la localidad de Mijas registró la noche del miércoles, cuyo caudal llegó a superar en un metro de altura la cota máxima del cauce, arrasó con las viviendas prefabricadas del Molino del Viento, en el barrio de Las Lagunas, donde están reubicadas desde hace un año las familias de etnia gitana del antiguo asentamiento de chabolas del Monte Gurugú. Cuatro de los cinco módulos fueron arrastrados por la corriente, uno fue a parar a unos seiscientos metros de distancia de su emplazamiento y los otros tres fueron arrastrados mar adentro. Uno de estos módulos fue localizado y remolcado hasta el puerto de Fuengirola por el barco de salvamento de Cruz Roja cuando se encontraba a 12 millas de la costa.

Según los datos facilitados por Protección Civil de Mijas, entre las nueve y las doce de la noche se registraron precipitaciones del orden

de los 75 litros por metro cuadrado. A las once de la noche, y tras detectarse un primer movimiento de una de las casas, un dispositivo montado por Policía Local y Protección Civil inició las tareas de evacuación urgente de ese núcleo.

Apenas una hora después del desalojo, el río arrasó las casas. El desbordamiento de las aguas provocó la inundación de numerosas viviendas bajas del barrio de Las Lagunas, sobre todo en la zona más próxima al río, y de las naves industriales del polígono La Vega. El agua llegó a alcanzar una altura de medio metro en el interior de las viviendas. Los cincuenta miembros (diecisiete de ellos niños) de las seis familias gitanas que han perdido sus casas fueron trasladadas al Centro Cívico de Mijas, donde permanecen alojadas en tanto se busca un alojamiento provisional. En otras zonas del municipio se registraron inundaciones y deslizamiento de tierras.



Imagen de los charcos formados junto al puente de la Azucarera

COMPRE, JUEGUE Y GANE CON EL SUPER PLENO!

Ahora, comprar en el Supermercado de El Corte Inglés le da más juego, mejores precios y más de 150 millones en fabulosos regalos. Busque nuestras **100 OFERTAS** irresistibles en productos de primera calidad. Participe en nuestra gran promoción y gane lotes de electrodomésticos, chaquetones de visión, videos, televisores, Cheques Regalo de hasta **UN MILLÓN DE PESETAS** y muchos Superpremios más. Ganar es superfácil. Consiga una tarjeta de juego, desde 5.000 PTA de compra en el Supermercado.

¡MÁS DE 150 MILLONES EN PREMIOS Y 100 OFERTAS IRRESISTIBLES!

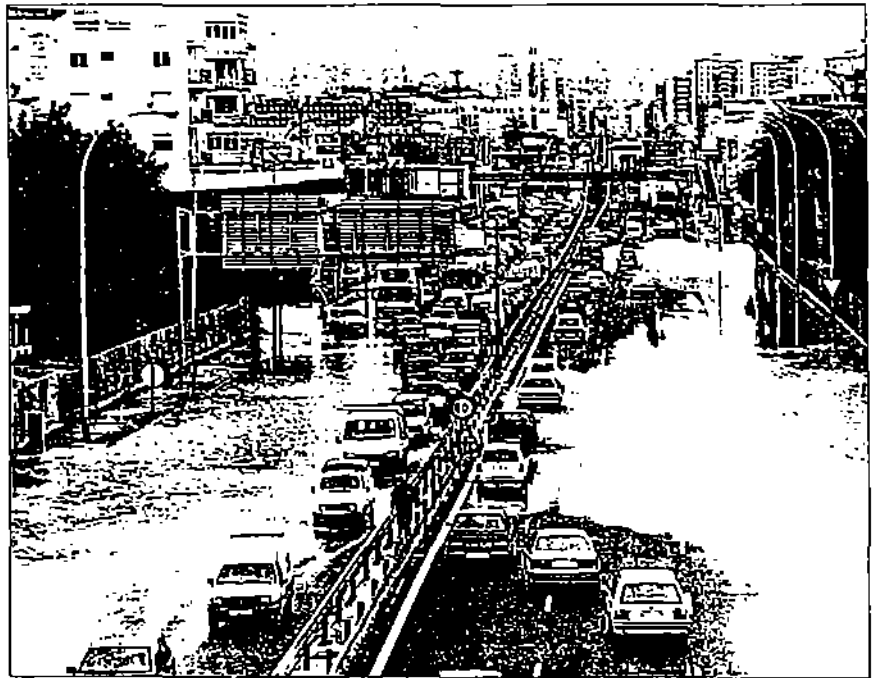
Del 24 de enero al 8 de febrero de 1997.



SUPERMERCADO

TEMPORAL PROBLEMAS EN LA PLANTA DE RESIDUOS DE LA AXARQUIA

La lluvia acumulada en el vertedero de La Viñuela amenaza de nuevo la presa

Diputación llevará el agua mezclada con vertidos a la depuradora de Torrox

G. MARTÍNEZ/A. PELAEZ VELEZ-MÁLAGA ■

La fuerte tromba de la noche del pasado jueves ha vuelto a crear una nueva situación de alerta en el vertedero de La Viñuela por acumulación de agua en el vaso de vertido de las basuras y la cercanía de estas instalaciones a la presa. Responsables de la Diputación Provincial, encargada de la gestión del vertedero, mantuvieron en la noche de ayer una reunión urgente con representantes de Protección Civil, Confederación Hidrográfica del Sur y el jefe del gabinete del Gobierno Civil, en la que acordaron el traslado de unos 2.000 metros cúbicos de agua acumulada en el vaso de vertido a la depuradora de Torrox, según informó el diputado responsable del área de Medio Ambiente, Daniel Sánchez, quien aseguró que la situación actual no ha revestido la gravedad registrada hace apenas una semana, «y da un margen suficiente de maniobra, por lo que el traslado del agua del vaso de vertidos podrá comenzar el próximo lunes».

Sánchez ha indicado que si no fuera posible el traslado de residuos a la depuradora de Torrox, se plantearía llevarlos al emisario submarino de Algarrobo, que bombea agua al mar, pero en el que no existe ningún tratamiento previo de depuración. Daniel Sánchez, que en la tarde de ayer mantuvo una reunión con los técnicos de la



Vista del vertedero de La Viñuela

Diputación para conocer la situación del vertedero tras las lluvias registradas la pasada noche, recaló que «todas estas medidas se toman a pesar de que se ha demostrado que en ningún momento se contaminó el cauce del río Salía con el vertido del agua del vertedero». A este cauce se vertieron a finales de diciembre y principios de enero unos 20.000 metros cúbicos de residuos líquidos ante el temor de que llegasen a la presa.

Aunque este periódico ha podido observar que tanto en determinadas zonas de la ladera que separa el vertedero de la presa, como a pie de pantano se detecta un olor similar al producido por el vertido realizado al río Salía, Daniel Sánchez ha vuelto a descartar la posibilidad de que se produzcan filtraciones, «porque entre el vaso de vertido y el pantano se encuentra la segunda balsa, que tenemos intención de acondicionar en cuanto el tiempo

permita, al objeto de que, una vez impermeabilizada, se pueda almacenar en ella el agua de lluvia».

Por otro lado, el portavoz de RU en la Diputación, José Ortigosa, ha exigido una solución inmediata al problema de este vertedero y ha indicado que «nunca se tenía que haber abierto. Alguien tiene que darse cuenta de que ubicar un vertedero encima de un pantano no es lo más lógico».

En la UVI el obrero herido en Rincón

MÁLAGA ■ El obrero A. G., de 51 años, que resultó herido de gravedad el miércoles cuando realizaba tareas de reparación de la variante de Rincón de la Victoria sigue ingresado en la UVI del hospital regional Carlos Haya. En relación a este suceso, el responsable de Acción Sindical del Sindicato de Construcción de CC. OO., Juan García, denunció públicamente que la Inspección de Trabajo a la una de la tarde de ayer no había visitado aún la obra en la que se produjo el accidente, pese a que habían transcurrido más de 29 horas. García criticó esta demora, que la Inspección justificó en la ausencia del parte de accidente de la empresa.

Se prevé que el tiempo mejore

MÁLAGA ■ El Centro Meteorológico de Málaga prevé que el tiempo mejore en el día de hoy. Entre las 13 horas del miércoles y las 13 horas de ayer se midieron 99 litros de agua de lluvia en Cártama, 81 litros en Mijas y 70 en Fuengirola. Los registros de la capital oscilaron entre los 32 litros por metro cuadrado del aeropuerto y los 22 litros que se registraron en el centro de la ciudad. En Torrox se midieron 15 litros en la jornada del miércoles, mientras que en la madrugada y mañana de ayer se recogieron 54 litros por metro cuadrado.

Todos los pantanos desembalsan agua

MÁLAGA ■ Con la apertura de las compuertas de fondo del pantano de El Limonero en la tarde de ayer, las seis presas de la provincia desembalsan agua en estos momentos. Los pantanos se encuentran al 95 por ciento de su capacidad, con 570 hectómetros cúbicos de agua almacenada. Desde la Confederación Hidrográfica se informó de que el hecho de haber mantenido los desahalses en los pantanos del Guadalhorce durante las últimas semanas evitó que la tromba de agua de la madrugada de ayer hubiera tenido mayores consecuencias, ya que las presas sólo expulsaron el 10 por ciento de las aportaciones que recibieron.

Más problemas en las carreteras

MÁLAGA ■ Un total de 17 carreteras continúan cortadas al tráfico y más de 40 presentan problemas para circular a causa de los daños producidos por el temporal de lluvia que azota la provincia desde principios del mes de diciembre. Las desperfectos en las vías se han agravado con la tromba de la madrugada de ayer, que mantuvo cerradas dos carreteras en la zona de Cártama por la crecida del Guadalhorce. La carretera entre Cártama y la Estación y entre San Isidro y la N-340 quedaron inundadas

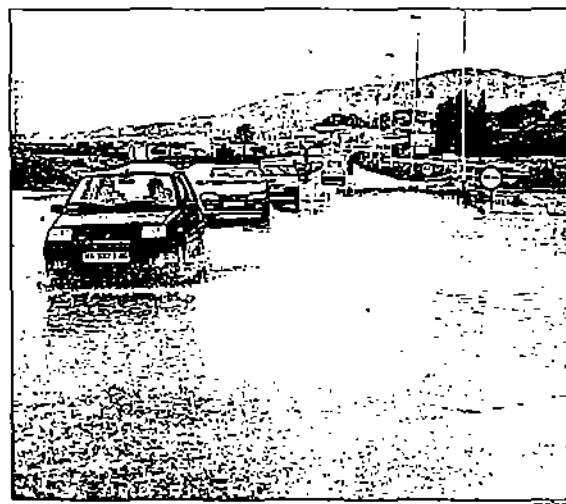

Retenciones entre Vélez y Torre del Mar

■ En Vélez-Málaga, donde se recogieron 39 litros de agua por metro cuadrado hasta las 9 de la mañana de ayer, las lluvias provocaron importantes retenciones en el tramo de la carretera C-335 que une las poblaciones de Vélez y Torre del Mar debido a la gran acumulación de agua en la cabecera. Las largas colas de vehículos en las apenas tres kilómetros que separan ambas poblaciones afectaron incluso al tráfico urbano de Torre del Mar. Las lluvias provocaron también importantes retenciones en la C-335, que conecta el primer tramo de la carretera de Arco Vélez-Marbella. Por otra parte, la crecida del arroyo Serrato, en el núcleo de población de Trama, impidió la circulación rodada por la MA-145 en dirección a Benamargosa.

Baile, música, alegría...

FECHA: 25 DE ENERO DE 1997

HORA: 10'30 DE LA NOCHE

LUGAR: CARPA DE LA PLAZA DE LA MARINA

Entradas:

Asociación
de la Prensa
C/ Panaderos, 8

Liceo Peña
Malaguista
Plaza del Carbón

En propia CARPA



Entrada única: 1.000 Ptas. con una consumición

Irresponsabilidad

■ Nos dice un lector que «hace una semana llamé a ese periódico para calificar de irresponsables a los que llevan la administración del Polígono Guadalorce y hoy lo llamo para insistir en el tema y considerar insuficiente el calificativo anterior, porque si yo me salto una señal de «stop» origino un grave peligro y si una señal tiene que estar puesta y no se hace, habiéndolo advertido varias veces, la situación se agrava. En el cruce de la salida del polígono, donde está Fujitsu y en el tramo con la fábrica de Cerveza Victoria, se están produciendo porrazos, a diario, por la falta de ese «stop». No comprendo como la Policía Local, que interviene con frecuencia, no denuncia la situación ni como los responsables del polígono no se percatan de esa necesidad. El pasado domingo, a las nueve de la noche, una furgoneta colisionó con un automóvil y lo puso patas arriba en lo alto de la acera y esto ocurre casi a diario».

A ver si esta nueva llamada de atención sirve de algo.

Discriminación

■ La llamada que a continuación recogemos nos ha sorprendido, porque no teníamos conocimiento de la existencia de lo que nos cuenta. Dice que «hasta ahora se habla asegurado que no hay más verdad que la de nacer y morir y yo me creía que en esas trances no había ni polvos ni ricas, pero resulta que he descubierto que en el cementerio de San Gabriel hay una sala y creo que hasta decorada con muy buen gusto, en la que se dispone hasta de una cómoda y de duchas y de todas las comodidades que pueden encontrarse en un gran hotel. Y todo parece indicar que en ella es donde ponen a los privilegiados que se mueren. Y yo pregunto que si ese cementerio se ha pagado con el dinero de todos los malagueños, por qué unos vanos a velar a nuestra familia con inconsciencia, mientras que otros disponen de toda clase de lujos. Y si esa tanatosa puede ser utilizada por el que quiera, previo pago de su importe, que lo digan, porque a lo mejor hay quien desea hacerlo y no sabe de su existencia. Aunque al final todos vanos a ir al hoyo».

Para nosotros, insistimos, constituye toda una sorpresa la existencia de esta tanatosa lujosa, aunque como la obra que se ejecutó

COSAS

DE LA CIUDAD



Lástima de agua

■ Eso es lo que dicen los malagueños cuando, como ayer, ven el Guadalmedina de banda en banda. Estamos tan acostumbrados a padecer las consecuencias de la sequía, que son comprensibles estos lamentos al ver cómo el agua se pierde en el mar. Habría que hacer algo para aprovecharla.

EL TELEFONO del lector

261 47 61



■ Debe mejorarse la frecuencia en los autobuses que pasan por la avenida de Herrera Orta poniendo nuevos autobuses. La de quince minutos nunca se cumple y las esperas son superiores a la media hora. Podrían pasar por ella los de las líneas 20 o la del Puerto de la Torre.

■ Se congratula de la apertura de la calle Prim desde el puente de la Esperanza, pero cuando se viene del pasaje de Atocha no se ven las señales de stop ni la de la obligación de girar a la derecha, porque las tapan los camiones. Resulta peligroso.

■ La única forma de quitar los quilosos que ilegalmente venden alimentos los fines de semana es con la presencia de un coche de la Policía Local que los vigile e impida sus actividades. No es normal ni admisible que haya tantos desde la ura a las cuatro de la madrugada.

■ La avenida de Carlos de Haya siempre está congestionada por el tráfico, ya que por ella pasan cinco líneas de autobuses. Podrían desviar alguna por el eje que forman calle Hilera, Herrera Orta y Cómputa y, especialmente, la 8 que conecta con la Universidad y que pasa por La Barrigülla.

■ Como no arregien la calle Angellillo de Triana cualquier día los vecinos van a cortar el tráfico por la calle Gaucín o por la avenida de Europa.

■ En la calle Córdoba siempre hay coches aparcados indebidamente que impiden los giros hacia la calle Trinidad Grand, pese a que la señal horizontal prohíbe incluso parar.

■ Muchos conductores malagueños quisiera saber si parte del Impuesto de Circulación, que se paga todos los años, se destina a reparaciones en la calzada, para evitar que se dañen los coches. Si es así, ¿a qué espera el Ayuntamiento para tapar los boquetes?

■ Los vecinos del Perchel tenían concedido un solar para usos educativos de sus hijos, pero ahora el Ayuntamiento se los niega.

■ Almirite que el Palacio de Deportes tenga ocho mil quinientas plazas, pero siempre que el proyecto contemple la ampliación a diez mil, si fuera necesario.

■ Quedaron muy botitas las calles Comedias, plaza de los Mártires y Santa Lucía, pero ¿qué se va a hacer con Juan de Padilla, Angel y todas las adyacentes, se quedarán tan feas como están ahora?

■ No se muestra conforme con que hagan la calle Héroe Sostoa de doble dirección para los autobuses urbanos, porque esta experiencia se acometió hace años y resultó negativa. Bastante tienen ya los vecinos como para que les creen nuevos problemas.

poco tema que vez con el proyecto primitivo, pues a lo mejor la fueron postergando.

Ferias ambulantes

■ Nos dice un lector que es «inconcebible que el Centro Comercial Larios permita frente a sus instalaciones una de esas «ferias ambulantes» que, a menudo, recorren el país con el objetivo de entretener a niños y adolescentes «scandalosos y joviales. No me muestro en contra de dicho tipo de diversión, pero, y es a lo que antes me refería, considero de mal gusto su ubicación, ya que además de perjudicar al centro, molesta a los vecinos de los alrededores y confiere a la zona un aspecto demacado «bajuno»».

«¿Qué piensan ustedes si cuando a partir de las cinco de la tarde desearan estudiar, leer o simplemente descansar tras la intensa jornada y cauciones horribles, junto a una insuportable, penetrante y fuera de contexto música discrepante, por no hablar ya de la incausable imitación del claxon de un camión que acompaña la voz de un señor que parece un causante de hablar por su micrófono, lejos de la idea de que sus palabras, siempre las mismas, desquician a sus conatos y callados oyentes? ¿Qué harán? Llevamos así desde antes de las fiestas navideñas».

Resulta evidente que el centro comercial no tiene nada que ver con el asunto y que es el Ayuntamiento, que concede las permisos, el que tiene araber con estas situaciones.

Calle Pozoblanco

■ En respuesta a la llamada de un lector sobre la calle Pozoblanco, en Cortijo de Mezlas que «antes era de entrada y salida y ahora es sólo de entrada porque se ha suprimido la salida», el director de la Junta de Distrito de Churrinara nos aclara que se ha cortado provisionalmente, mientras se ejecutan las obras, la parte de calle que tiene entrada desde la Realenga. Ha sido necesario actuar así a causa de la lluvia. Una vez finalicen las obras o cesen definitivamente las lluvias, se retirarán los bordillos y se abrirá la parte que tiene la entrada desde la Realenga de Mezla.

Con esto queda satisfecha la curiosidad de los muchos churrineros que nos han llamado sobre este tema.

¡CAMBIE SU TUBO DE ESCAPE EN 30' SIN RESERVAR HORA!

AHORA CON MANO DE OBRA GRATIS
2 AÑOS DE GARANTIA - TODAS MARCAS

TAMBIEN: AMORTIGUADORES 4X3
OFERTA FRENOS - NEUMATICOS

ACEITE ESSO 20W50 SOLO 2.995 Pts.
(incluyendo aceite y mano de obra)

¡ADEMAS!

TALONARIO POR VALOR DE
15.000 PTS. EN DESCUENTOS
VALIDO DURANTE 1997

HORARIO - 8'30 A 20'30
ININTERRUMPIDAMENTE

DIAGNOSTICOS SIN COMPROMISO
PRESUPUESTOS VALIDOS UN MES



SIN TIEMPO QUE PERDER

Avda. Velázquez, 88
Telf. 224 12 51

Avda. Barcelona (Junto Plaza Bailén)
Telf. 230 23 33

ANEJO Nº 3

DOCUMENTO FOTOGRAFICO

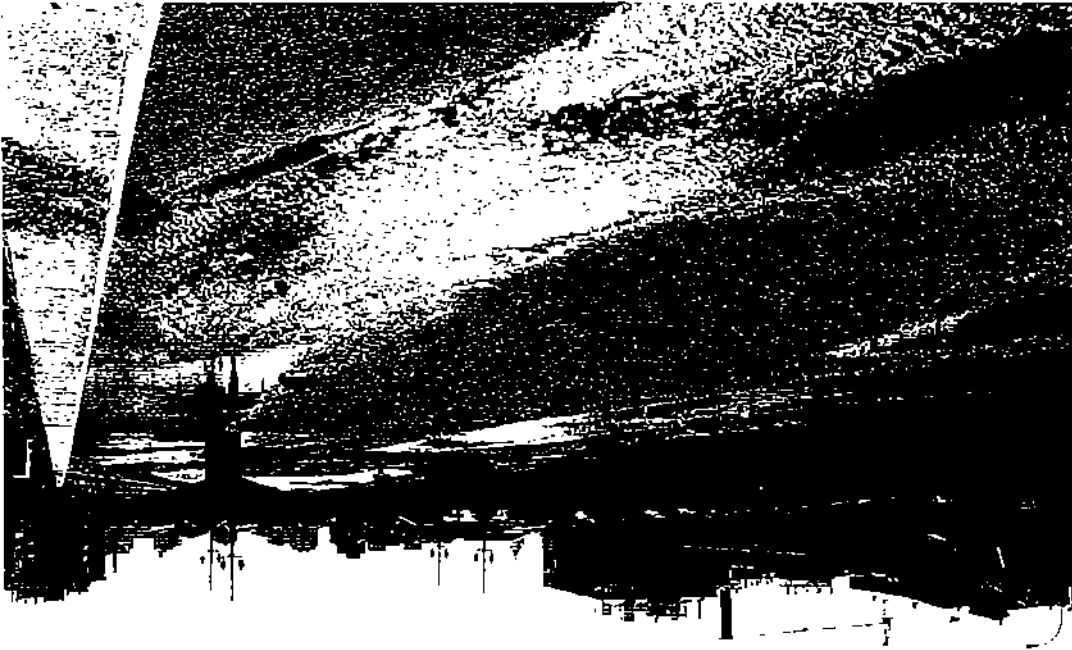

Acarreos entre PK 0+098 y PK 0+758

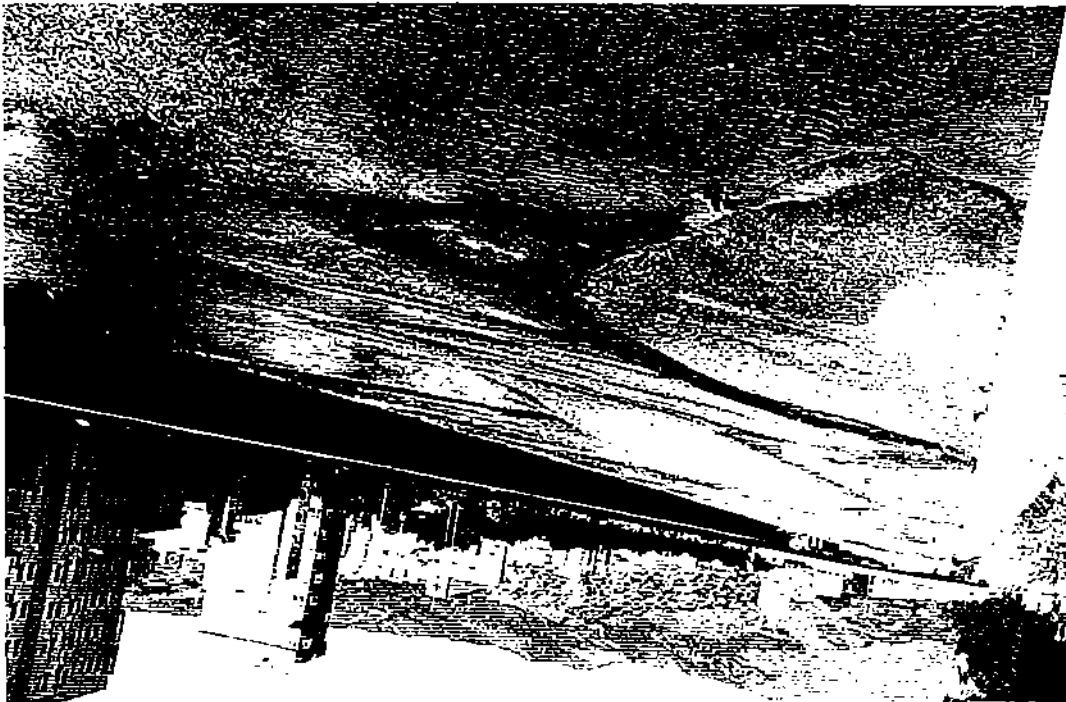



Acarreos entre PK 0+098 y PK 0+758



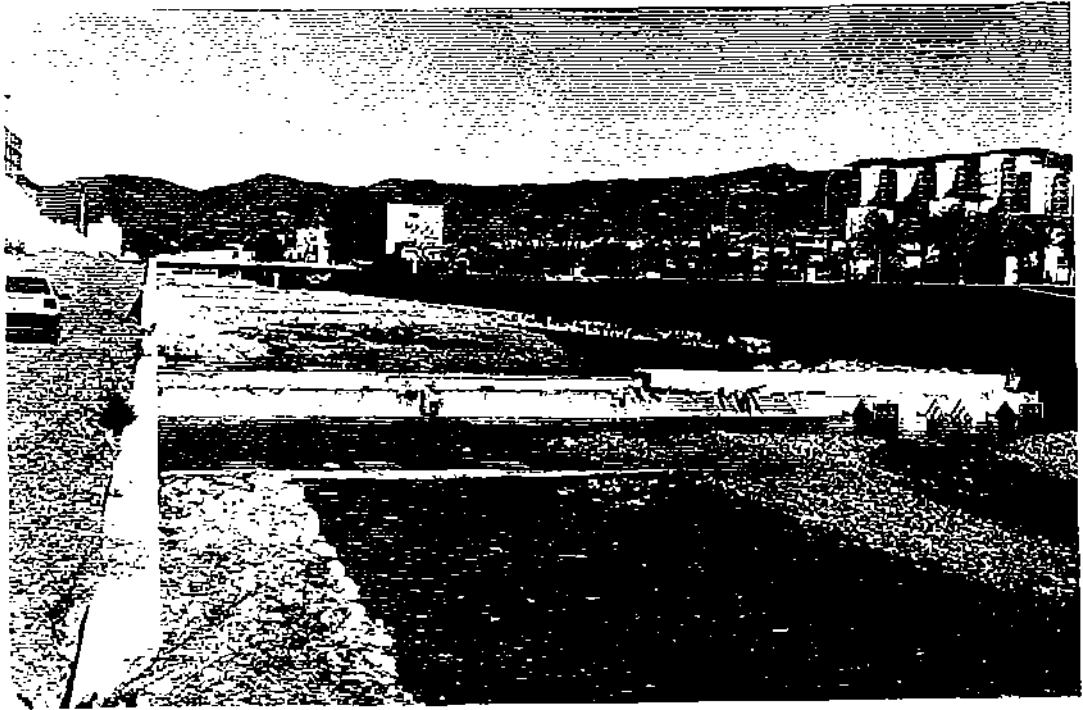

Depòsitos en el estanque amortiguador del azud-cadena nº 2

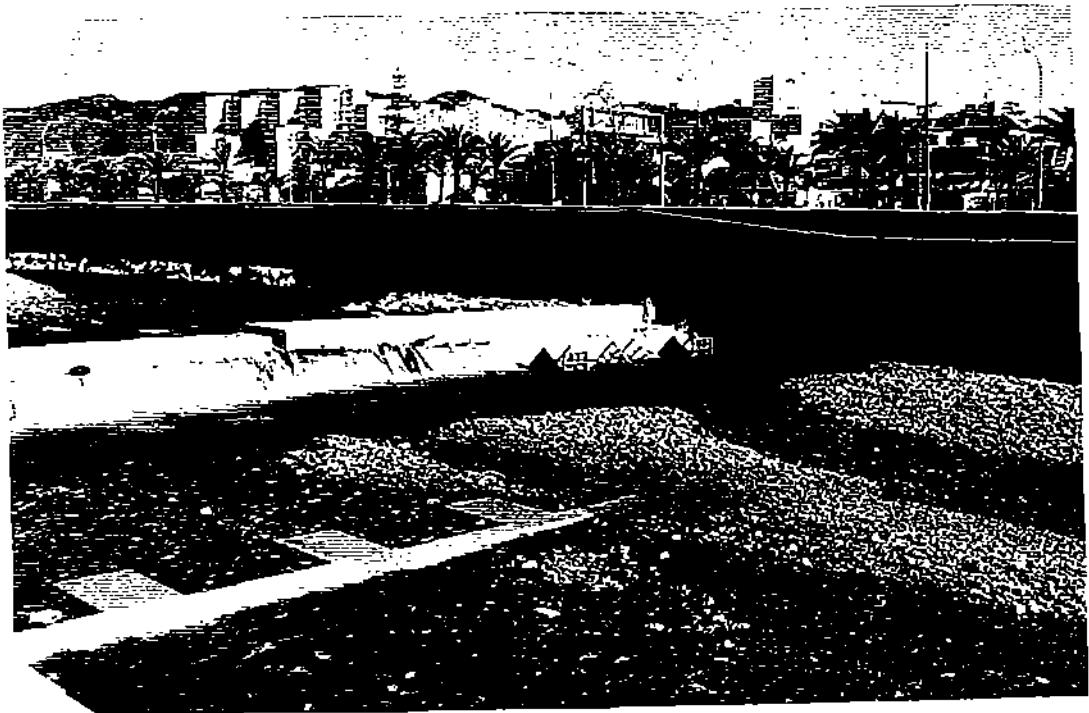

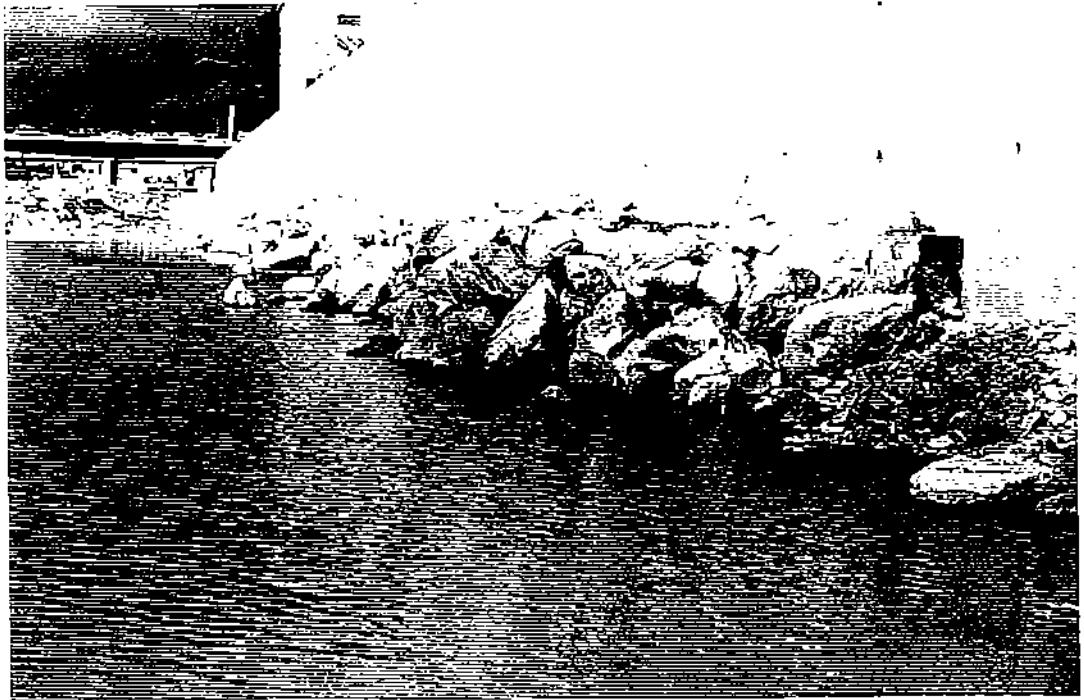

Erosiòn entre PK 0+960 y PK 1+295



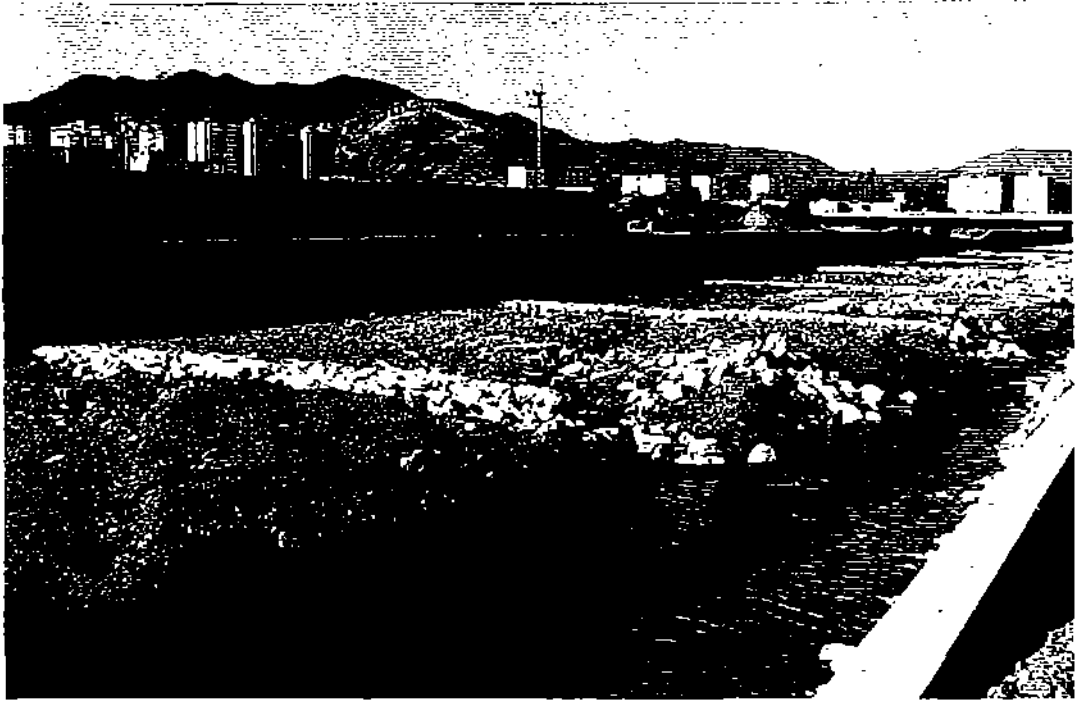

Erosiòn entre PK 0+960 y PK 1+295



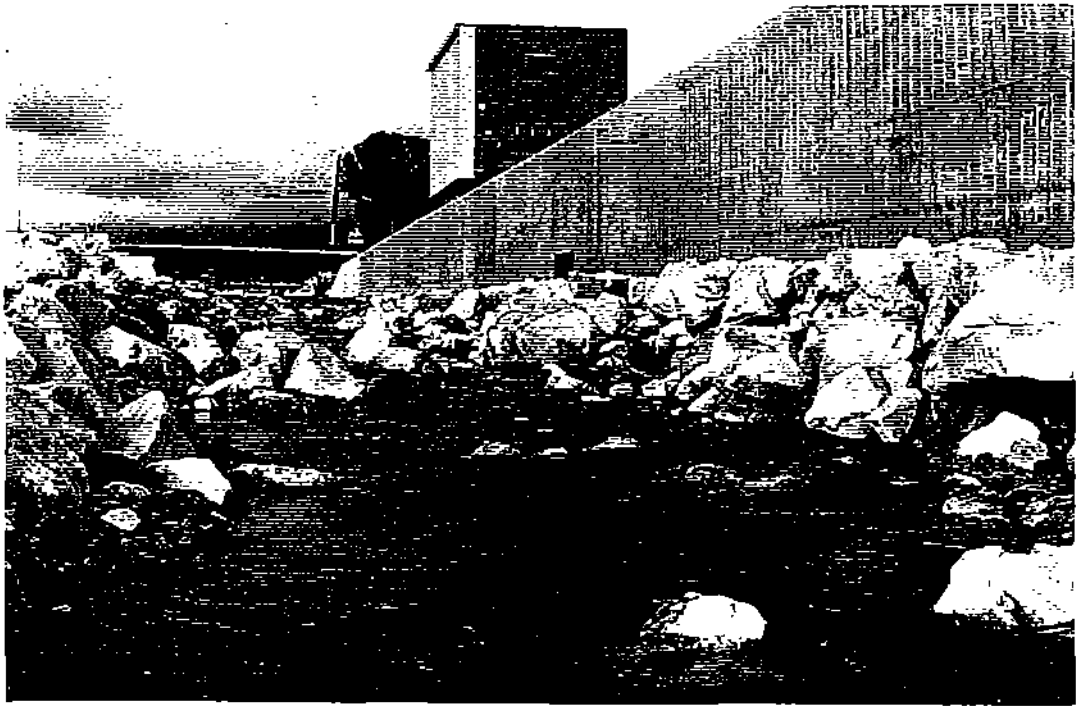

Escollera descalzada entre PK 0+960 y PK 1+295





Escollera descalzada entre PK 0+960 y PK 1+295





Depòsitos en el estanque amortiguador del azud-cadena nº 3



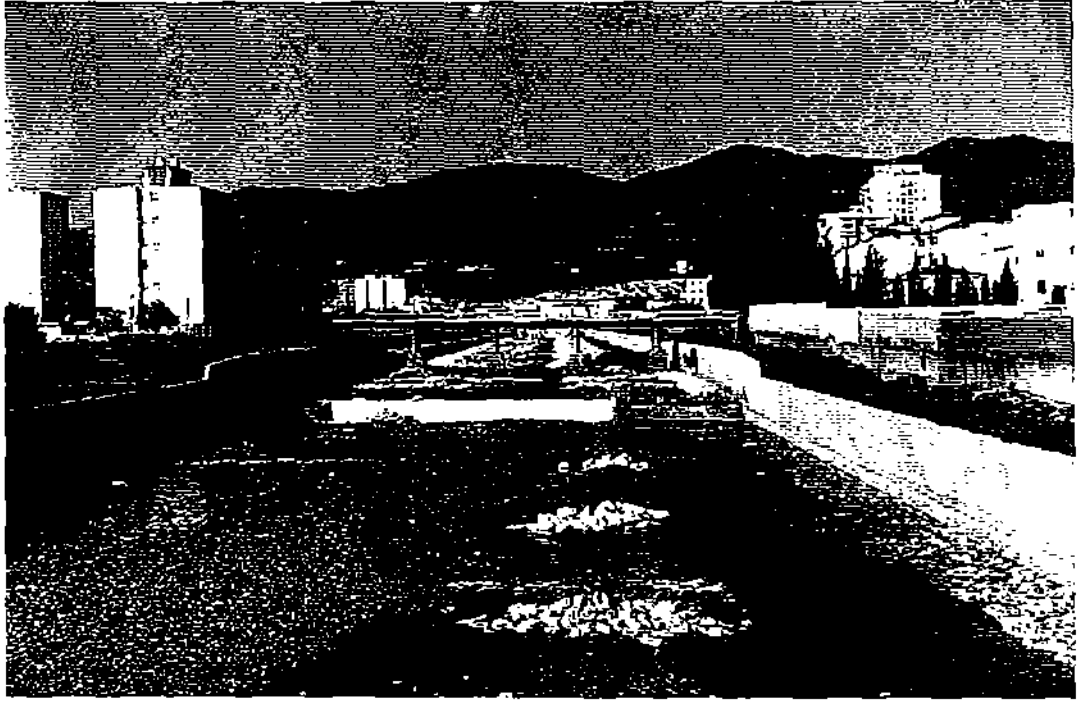

Acarreos aguas arriba y aguas abajo del azud-cadena nº 3





Erosiones y acarreos a la altura del PK 0+700





Acarreos entre PK 1+300 y PK 1+620



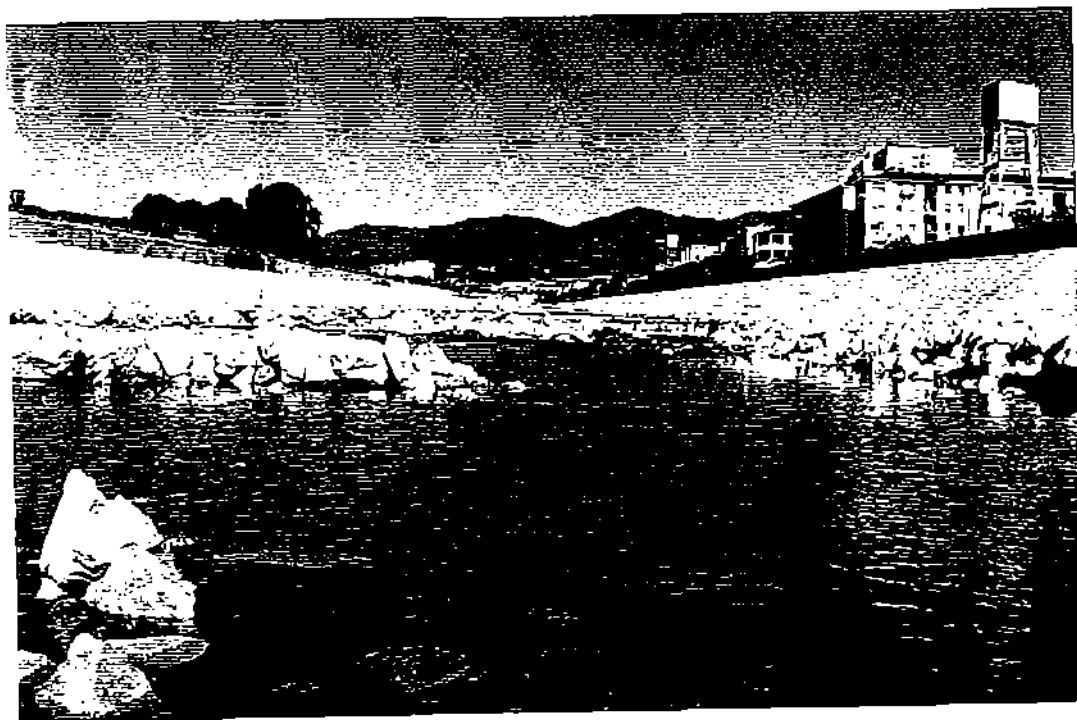

Erosión y escollera descalzada a la altura del PK 1+658

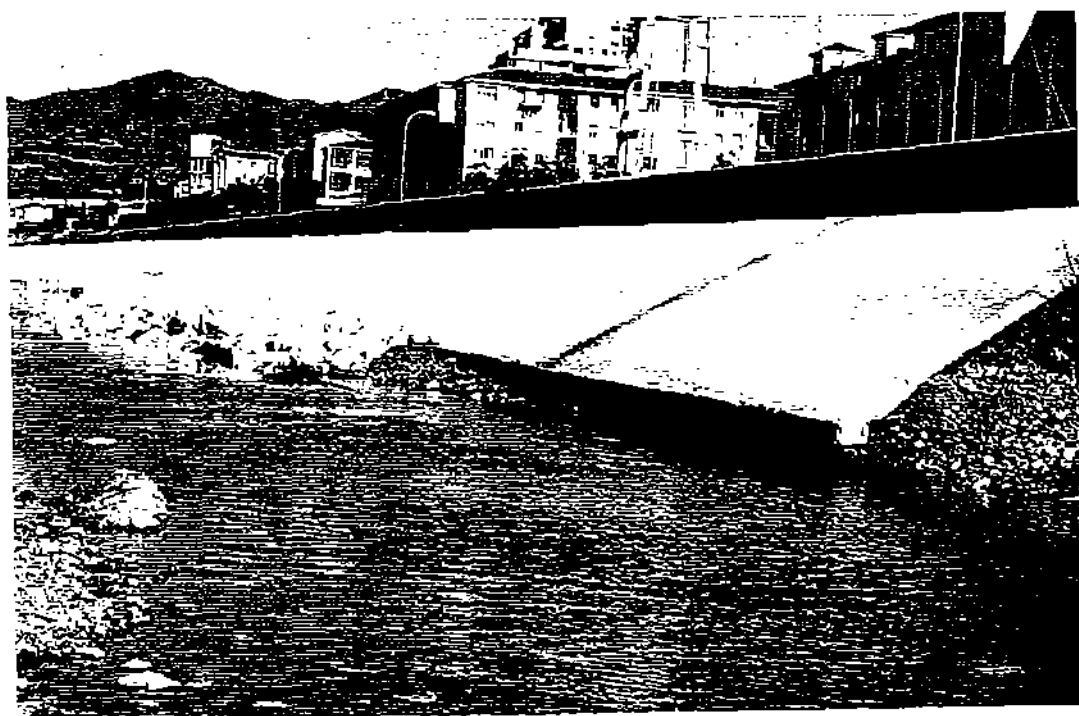

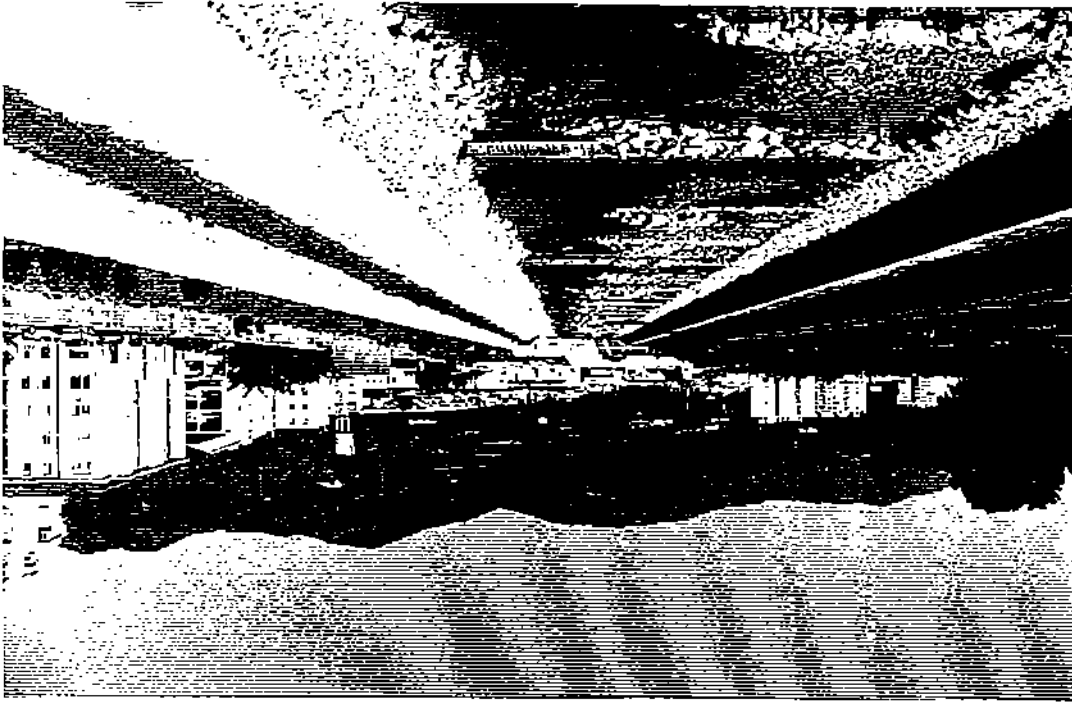

Erosion entre PK 1+495 y PK 2+455



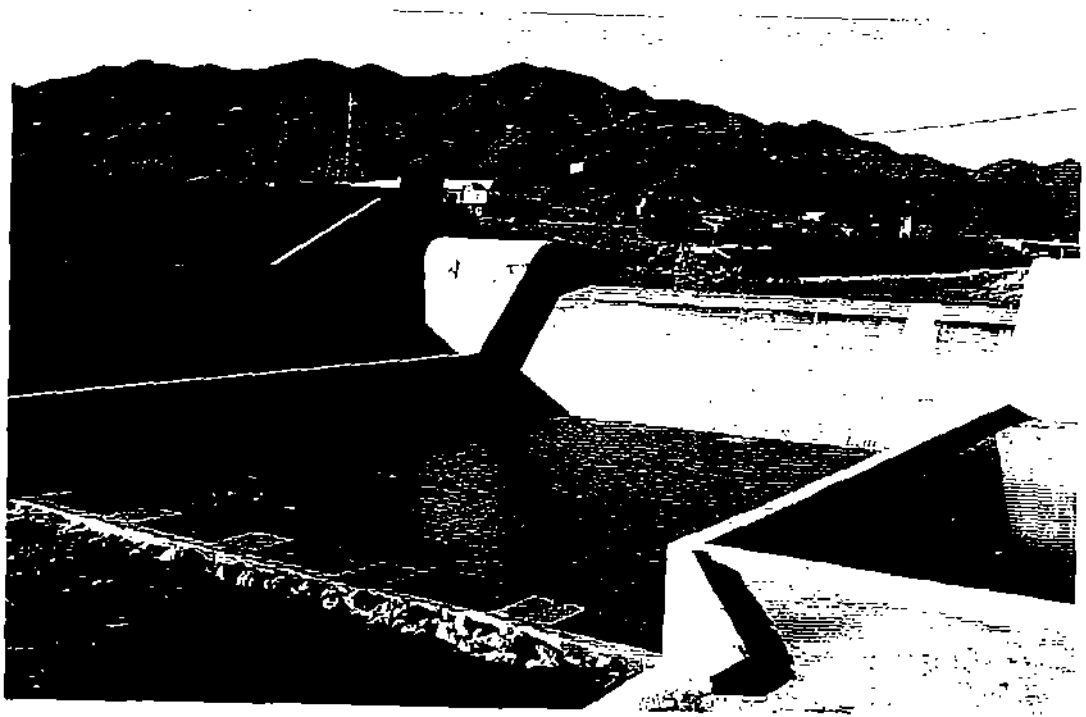

Depòsitos en el estanque amortiguador del azud-cadena nº 5

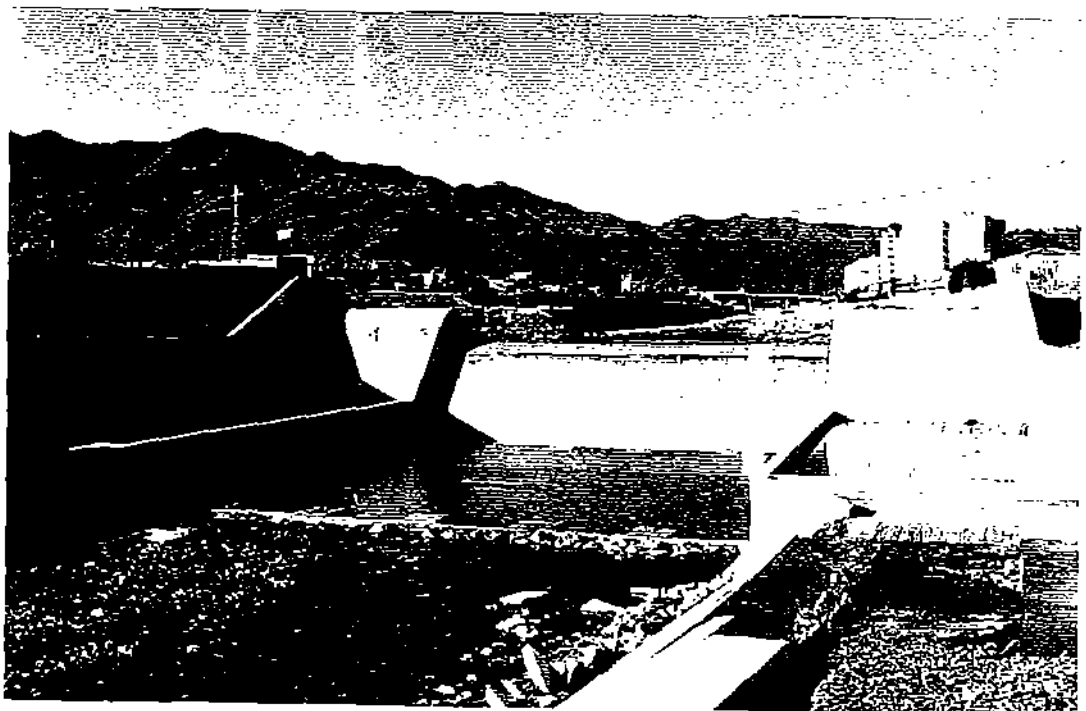

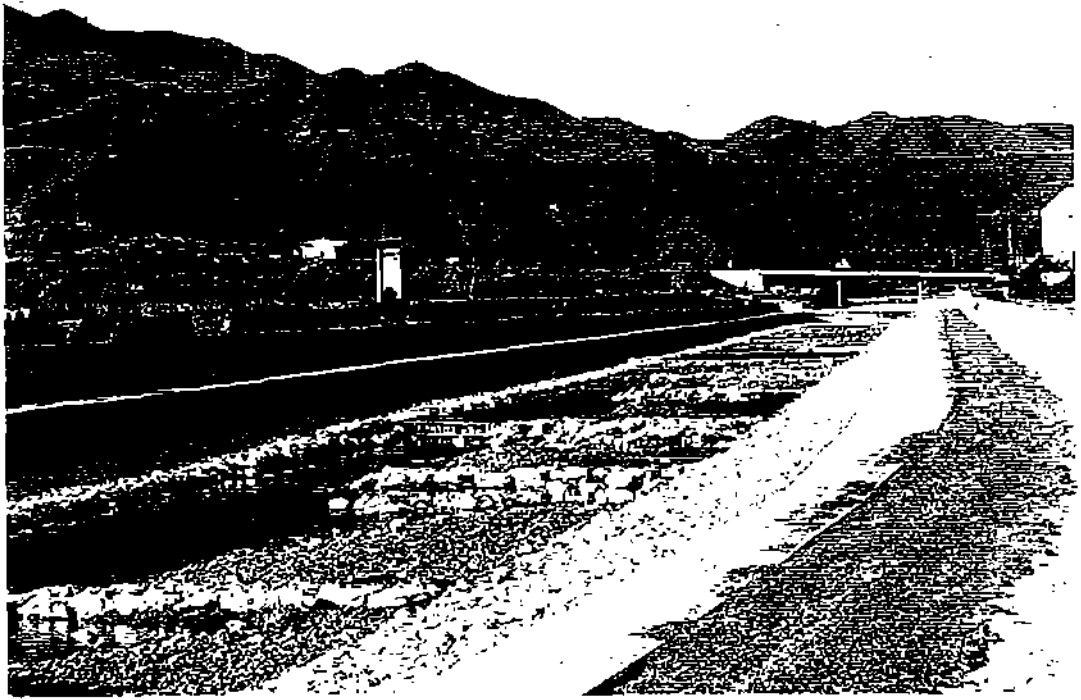

Erosiòn y escollera descalzada entre PK 2+500 y PK 3+000



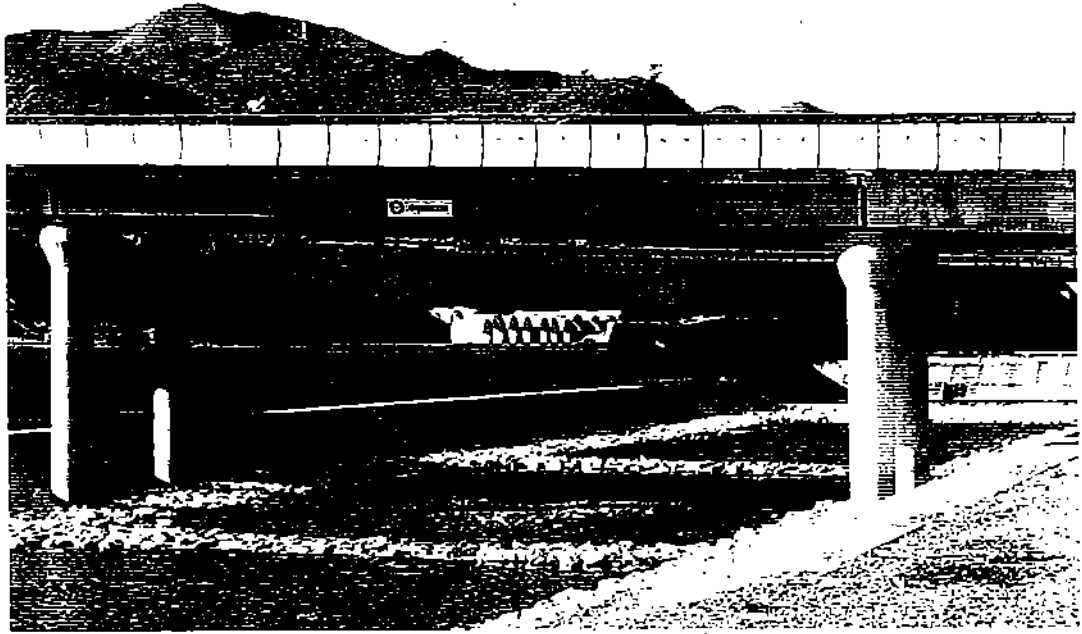

Erosión y escollera descalzada entre PK 3+025 y PK 3+295

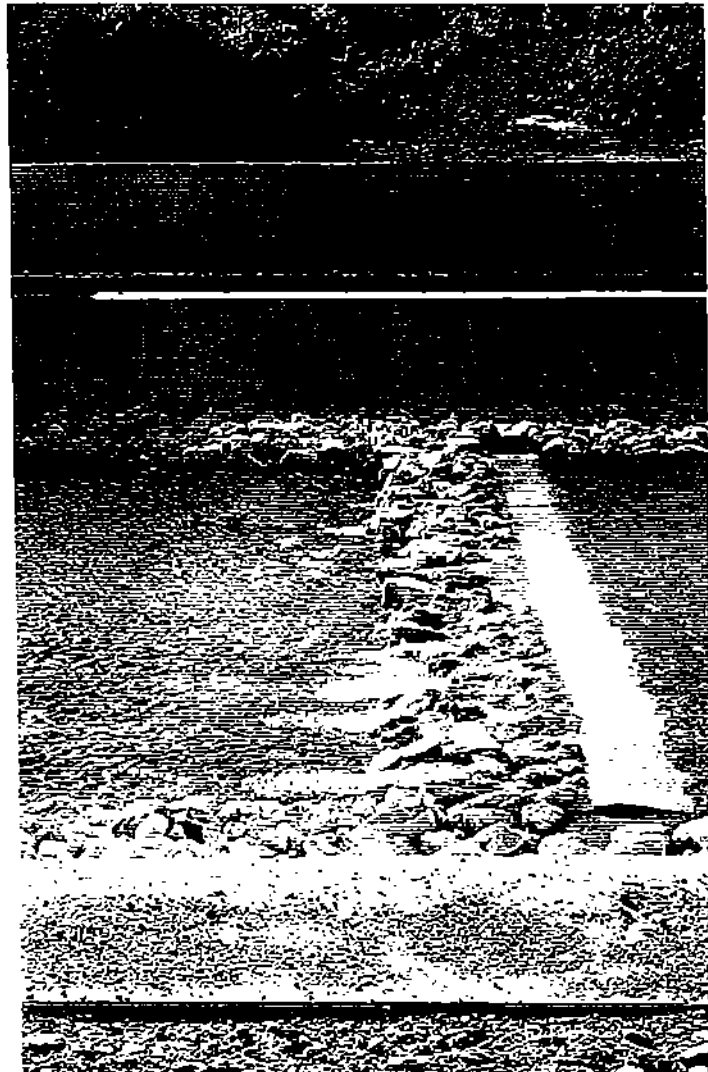

ANEJO Nº 4

INSTANCIA DE LA CONTRATA



DIRECCION REGIONAL ANDALUCIA
CTRA. DE LA ESCLUSA, S/N - 41011 SEVILLA

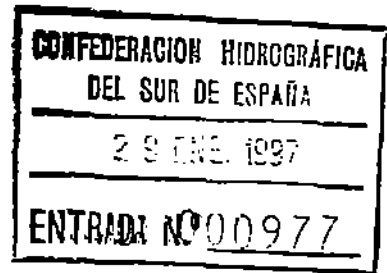

7-02-5

MINISTERIO DE MEDIO AMBIENTE.
DIRECCION GENERAL DE OBRAS HIDRAULICAS
CONFEDERACION HIDROGRAFICA DEL SUR DE ESPAÑA

OBRA: ACONDICIONAMIENTO RIO GUADALMEDINA PARA DESAGÜE DE LA PRESA DE EL LIMONERO. (MALAGA).-

CLAVE: 06.419.128/2111

EMPRESA: AGROMAN EMPRESA CONSTRUCTORA, S.A.

ASUNTO: SOLICITUD INDEMNIZACION

A la atención de D. José Ignacio Pérez Ruiz, Ingeniero Director de la obra de referencia.

JUAN IGNACIO ABAD PUERTAS, con D.N.I. nº 27.183.059-A, en nombre y representación de AGROMAN EMPRESA CONSTRUCTORA, S.A. con domicilio en Ctra. de la Esclusa nº 3 de Sevilla.

E X P O N E:

- I.- Que la empresa que representa es adjudicataria de la obra "ACONDICIONAMIENTO RIO GUADALMEDINA PARA DESAGÜE DE LA PRESA DE EL LIMONERO (MALAGA)".
- II.- Que los trabajos correspondientes a la mencionada obra se encuentran actualmente en ejecución.
- III.- Que debido a las importantes lluvias caídas durante los meses de Diciembre de 1.996 y Enero de 1.997, de carácter extraordinario y catastrófico, las aportaciones de los arroyos que afluyen al río Guadalmedina aguas abajo de la Presa de El Limonero, así como los periódicos desembalses de dicha Presa, están produciendo daños de diversa magnitud en las obras epigrafiadas.
- IV.- Que de acuerdo con el Artículo 144 de la Ley 13/1995 de Contratos de las Administraciones Públicas, AGROMAN EMPRESA CONSTRUCTORA, S.A. se cree con derecho a recibir indemnización por los daños producidos.

Registro Mercantil de Madrid, Libro de Sociedades, Tomo 405, Folio 80, hoja 6.024, Fecha 8 de octubre de 1928 - N.I.F.: A - 28019206

El presente documento se ha suscrito en el momento de la firma de la obra

Juan Ignacio Abad Puertas
D. N. I. nº 27.183.059-A
Ingeniero Director de la obra

001931
29 ENO. 1997

Fecha 29 de Octubre de 1997



V.- Que la valoración económica estimada de los daños producidos a la fecha, supera la cantidad de 29.000.000.- pts.

Por todo lo anteriormente expuesto,

S O L I C I T A:

I.- Que se disponga lo conveniente para que la empresa constructora reciba indemnización por los daños y perjuicios producidos, consecuencia de causas de fuerza mayor.

Esperando tenga a bien considerar la presente solicitud, le saluda atentamente.

Sevilla, 28 de Enero de 1.997



Fdo.: Juan Ignacio Abad Puertas

ANEJO Nº 5

M E D I C I O N E S

ACONDICIONAMIENTO RIO GUADALMEDINA

INFORME DE DAÑOS

MEDICIONES

APARTADO 1 - MOVIMIENTO DE TIERRAS

NUMERO PARTIDA	NUMERO UNIDADES	INDICACION DE LA CLASE DE OBRA
----------------	-----------------	--------------------------------

22.590,705 M3. EXCAVACION EN CANAL DE AGUAS BAJAS,
CADENAS Y BANQUETAS.

TEXTO	AREA 1	AREA 2	DISTANCIA	VOLUMEN
P-1	0,00	11,20	33,00	184,800
P-12	11,20	15,80	334,78	4.519,530
P-18	15,80	12,22	180,00	2.521,800
P-23	12,22	12,88	150,00	1.882,500
P-27	12,88	12,52	120,00	1.524,000
P-31	12,52	8,88	120,00	1.284,000
P-32	8,88	65,99	30,00	1.123,050
P-33	65,99	0,00	30,00	989,850
P-37	0,00	0,00	120,00	0,000
P-38	0,00	18,09	30,00	271,350
P-49	18,09	25,09	325,74	7.032,727
P-50	25,09	8,91	34,25	582,250
P-51	8,91	0,00	30,00	133,650
P-71	0,00	0,00	916,70	0,000
P-72	0,00	12,40	4,25	26,350
P-73	12,40	12,40	39,27	486,948
P-74	12,40	0,00	4,50	27,900
P-98	0,00	0,00	793,22	0,000
			SUMA	22.590,705

ACONDICIONAMIENTO RIO GUADALMEDINA

INFORME DE DAÑOS

MEDICIONES

APARTADO 1 - MOVIMIENTO DE TIERRAS

NUMERO PARTIDA	NUMERO UNIDADES	INDICACION DE LA CLASE DE OBRA
-------------------	--------------------	-----------------------------------

2.452,128 M3. EXCAVACION EN ZANJA EN CUALQUIER CLASE DE
TERRENO, INCLUSO AGOTAMIENTO Y ENTIBACION.

TEXTO	NUMERO UNIDADES	LONGITUD	LATITUD	ALTURA	PARCIAL
RIOSTRAS	1,00	272,00	1,60	1,20	522,240
SECCION-I	1,00	218,77	3,28	1,10	789,322
SECCION-II	1,00	392,23	3,59	0,81	1.140,566
				SUMA...	2.452,128

ACONDICIONAMIENTO RIO GUADALMEDINA

INFORME DE DAÑOS

MEDICIONES

APARTADO 1 - MOVIMIENTO DE TIERRAS

NUMERO PARTIDA	NUMERO UNIDADES	INDICACION DE LA CLASE DE OBRA
----------------	-----------------	--------------------------------

17.689,461 M3. RELLENO O TERRAPLEN COMPACTADO, CON MATERIAL PROCEDENTE DE LA EXCAVACION.

TEXTO	AREA 1	AREA 2	DISTANCIA	VOLUMEN
P-1	0,00	0,00	33,00	0,000
P-17	0,00	0,00	484,78	0,000
P-18	0,00	3,00	30,00	45,000
P-23	3,00	3,00	150,00	450,000
P-27	3,00	7,40	120,00	624,000
P-31	7,40	0,00	120,00	444,000
P-32	0,00	54,52	30,00	817,800
P-38	54,52	44,93	180,00	8.950,500
P-39	44,93	0,00	30,00	673,950
P-40	0,00	2,60	30,00	39,000
P-49	2,60	1,80	265,75	584,650
P-50	1,80	0,00	34,25	30,825
P-54	0,00	5,78	112,91	326,310
P-72	5,78	0,00	764,31	2.208,856
P-73	0,00	3,89	39,27	76,380
P-86	3,89	3,89	506,81	1.971,491
P-87	3,89	0,00	20,19	39,270
P-93	0,00	0,00	122,41	0,000
P-94	0,00	3,00	25,00	37,500
P-98	3,00	3,00	123,31	369,930
			SUMA	17.689,461

ACONDICIONAMIENTO RIO GUADALMEDINA

INFORME DE DAÑOS

MEDICIONES

APARTADO 2 - PROTECCIONES

NUMERO PARTIDA	NUMERO UNIDADES	INDICACION DE LA CLASE DE OBRA
----------------	-----------------	--------------------------------

6.127,792 T. ESCOLLERA COLOCADA EN OBRA.

TEXTO	NUMERO UNIDADES	LONGITUD	T. /ML.	PARCIAL
RIOSTRAS	1,00	272,00	4,800	1.305,600
SECCION-I	1,00	218,77	9,008	1.970,680
SECCION-II	1,00	392,23	7,270	2.851,512
			SUMA	<hr/> 6.127,792

ACONDICIONAMIENTO RIO GUADALMEDINA

INFORME DE DAÑOS

MEDICIONES

APARTADO 2 - PROTECCIONES

NUMERO PARTIDA	NUMERO UNIDADES	INDICACION DE LA CLASE DE OBRA
-----------------------	------------------------	---------------------------------------

4.055,962 M2. GEOTEXTIL TEJIDO DE POLIPROPILENO DE 240 GR/M2. Y RESISTENCIA AL PUNZAMIENTO DE 6.000 N., TOTALMENTE COLOCADO.

TEXTO	NUMERO UNIDADES	LONGITUD	M2. /ML.	PARCIAL
RIOSTRAS	1,00	272,00	3,68	1.000,96
SECCION-I	1,00	218,77	5,00	1.093,85
SECCION-II	1,00	392,23	5,00	1.961,15
			SUMA	<hr/> 4.055,96

ANEJO Nº 6

PRESUPUESTOS PARCIALES

ACONDICIONAMIENTO RIO GUADALMEDINA

INFORME DE DAÑOS

PRESUPUESTOS PARCIALES

APARTADO 1 - MOVIMIENTO DE TIERRAS

MEDICION (UDS.)	DESIGNACION DE LA UNIDAD DE OBRA	PRECIO UNITARIO	IMPORTE (PTS.)
22.590,705	M3. Excavación en canal de aguas bajas, cadenas y banquetas.	283	6.393.170
2.452,128	M3. Excavación en zanja en cualquier clase de terreno, incluso agotamiento y entibación.	425	1.042.154
17.689,461	M3. Relleno o terraplén compactado, con materiales procedentes de la excavación.	232	4.103.955
	TOTAL APARTADO 1	<hr/> 11.539.279

ACONDICIONAMIENTO RIO GUADALMEDINA

INFORME DE DAÑOS

PRESUPUESTOS PARCIALES

APARTADO 2 - PROTECCIONES

MEDICION (UDS.)	DESIGNACION DE LA UNIDAD DE OBRA	PRECIO UNITARIO	IMPORTE (PTS.)
6.127,792	T. Escollera, colocada en obra.	1.585	9.712.550
4.055,96	M2. Geotextil tejido, de polipropileno, de 240 gr/m2. y resistencia al punzamiento de 6.000 N., totalmente colocado.	312	1.265.460
	TOTAL APARTADO 2	10.978.010

ACONDICIONAMIENTO RIO GUADALMEDINA

INFORME DE DAÑOS

RESUMEN APARTADOS

APARTADO 1 - MOVIMIENTO DE TIERRAS	11.539.279
APARTADO 2 - PROTECCIONES	10.978.010
TOTAL EJECUCION MATERIAL	22.517.289

REVISION DE PRECIOS

ACONDICIONAMIENTO RIO GUADALMEDINA

INFORME DE DAÑOS

COEFICIENTE DE REVISION

$$Kt = 0,27 \frac{Ht}{Ho} + 0,21 \frac{Et}{Eo} + 0,12 \frac{Ct}{Co} + 0,25 \frac{St}{So} + 0,15$$

SEPTIEMBRE - 1993

Ho	Eo	Co	So
245,38	1.381,7	1.095,4	628,9

DICIEMBRE - 1996

Ht	Et	Ct	St
272,83	1.658,5	1.223,4	666,0

$$Kt = 1,101044335$$

$$Kt - 0,025 = 1,076044335$$

ACONDICIONAMIENTO RIO GUADALMEDINA

INFORME DE DAÑOS

COEFICIENTE DE REVISION

PRESUPUESTO DE EJECUCION MATERIAL 22.517.289

INDICE DE REVISION (Diciembre - 1996):

$$K_t - 0,025 = 1,076044335$$

REVISION DE PRECIOS:

0,076044335 X 22.517.289 1.712.312
=====

ACONDICIONAMIENTO RIO GUADALMEDINA

INFORME DE DAÑOS

PRESUPUESTO DE EJECUCION MATERIAL	22.517.289
REVISION DE PRECIOS	1.712.312
		<hr/>
SUMA	24.229.601
GASTOS GENERALES 13% (Deducida Tasa 17.06)	3.149.848
		<hr/>
SUMA	27.379.449
I.V.A. 16%	4.380.711
		<hr/>
IMPORTE LIQUIDO A FAVOR DEL CONTRATISTA	31.760.160
=====		

Asciende el importe líquido a favor del Contratista, a la expresada cantidad de TREINTA Y UN MILLONES SETECIENTAS SESENTA MIL CIENTO SESENTA PESETAS. (31.760.160.- Pts.).

Málaga, Abril de 1997

EL INGENIERO DIRECTOR DE LAS OBRAS,

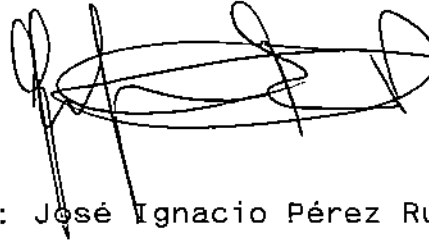

Fdo.: José Ignacio Pérez Ruiz

CONFORME:
EL CONTRATISTA,



Fdo.: Juan Ignacio Abad Puertas

D - PRESUPUESTO GENERAL

TRAMITE DE VISTA – AUDIENCIA

06.419.128 – INFORME VALORADO DE DAÑOS POR AVENIDAS
EXTRAORDINARIAS EN LAS OBRAS DEL PROYECTO DE
CONSTRUCCION DEL ENCAUZAMIENTO DEL RIO GUADALMEDINA
PARA DESAGÜE DE LA PRESA DE EL LIMONERO (MALAGA).



JCHT

M I N U T A

CERTIFICADO CON ACUSE DE RECIBO

TRASLADO: GABINETE TECNICO

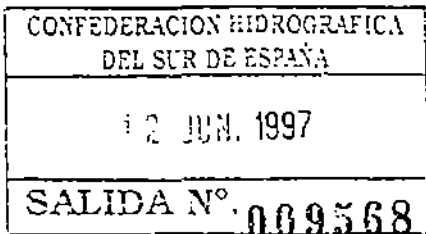

Destinatario:

Sr. D. Juan Ignacio Abad Puertas

Representante de la Empresa "AGROMAN, S.A."
Ctra. de la Esclusa, s/n.
41011 - SEVILLA

ASUNTO:

06.419.128/2112.- PROYECTO DE CONSTRUCCION DEL ACONDICIONAMIENTO DEL RIO GUADALMEDINA PARA DESAGUE DE LA PRESA DE EL LIMONERO (MALAGA).

RECLAMACION DE DAÑOS DERIVADOS DE INUNDACIONES, FORMULADA POR LA EMPRESA "AGROMAN, S.A.".

En cumplimiento de lo dispuesto en el Artículo 133 del Reglamento General de Contratación de Obras del Estado y a lo establecido en el Artículo 84 de la vigente Ley de Procedimiento Administrativo, como trámite previo a la resolución del expediente por la Dirección General de Obras Hidráulicas y Calidad de las Aguas, esta Dirección Técnica le otorga el trámite de Vista y Audiencia del expediente epigrafiado para que, en el plazo de 15 días, contados a partir del siguiente al recibo de la presente comunicación, aleguen y presenten los documentos y justificantes que estimen pertinentes a su derecho o presten su conformidad al importe de la valoración de los daños efectuada por el Facultativo Director de las obras que, en el caso concreto, asciende a la cantidad de 31.760.160.- pesetas.

EL DIRECTOR TECNICO,

RECIBI:

FECHA: 12-06-97

FIRMS:



Fdo: Miguel Angel Gutiérrez Ferrández